商報

本報創刊於民國二十年

Commercial Journal

海 Shanghai 上

新一二五號

發行人 駱清華

內政部登記證京警滬字第二十八號
中華郵政認爲第一類新聞紙類
中華郵政特准掛號立券按照總包寄遞之報紙
上海郵政管理局執照第二五二五號
今日本報二大張
零售國幣一百元（外埠另加郵費）
上海九江路八十九號　電報掛號八六四七　電話九一二一九　九三二八九

冀東國軍收復興隆　東北大戰傳已爆發

【中央社北平廿三日電】冀東共軍最後之據點興隆縣，廿一日已被國軍收復。共軍四散潰竄。

【中央社保定廿三日電】安陽國軍，沿平漢線北上，刻已強渡漳河成功。先頭部隊正向磁縣猛進。邯鄲，邢台各地共軍，極感恐慌。

【合衆社南京二十三日電】國軍現於遼東半島發動猛烈攻勢，遼東半島爲瀋陽長春之屏障。在戰略上極爲重要。自承德，赤峯爲國軍收復後，遼東與山東間之海路交通，乃爲共軍關內與關外唯一之聯絡線。目下遼東殆爲共軍之供應基地。

【中央社北平廿三日電】共軍脅編近由張家口移至五台城者，已有千餘戶，並有繼續向靜樂方面移動模樣。

南昌十萬羣衆　盛大歡迎主席

【中央社南昌廿三日電】此間介石公園內，今晨有十萬羣衆之空前大集會，以歡迎元首，並獻旗致敬。天甫黎明，與會者包括各機關職員，各部隊官兵，學生及各業民衆，咸以最興奮心情，相繼整隊步入公園內之公共體育場，共候元首蒞止。九時，樂聲與掌聲交作，元首戎裝含笑出現於廣大羣衆之前，歡迎大會隨即開始。首由歐陽武，徐榮貴代表全市民衆敬獻「萬邦之貞」錦旗，青年團贛支團部呈獻紀念册，元首均親自收受，喜形於色。與會羣衆繼即恭聽元首歷時約四十五分鐘之訓詞，同時以熱烈掌聲接受其慰勉德意。大會隨於「擁護元首」，「服從元首」，「中國國民黨萬歲」，「中華民國萬歲」，「元首萬歲」歡呼聲中結束。元首亦即於歡呼聲與樂聲中步出會場，隨行猶頻頻揮手以答謝羣衆盛意。

蔣主席訓詞

本新生活時代精神　完成新江西的建設

【中央社南昌廿三日電】蔣主席於今日上午十時，出席江西省會各界歡迎元首大會發表訓詞，如次：

今天中正在抗戰勝利以後，來到南昌，與我們江西各界父老同胞相見，實在是我平生最值得紀念，也是我感覺得最快樂最足自慰一天。南昌是我們北伐前進的第一個根據地，而同時江西男女老幼同胞，人人擁護國民政府，效忠國民革命，對於北伐的貢獻，實在是非常偉大，可以說後來北伐之所以能如此迅速完成，大部份是由於我們江西全省同胞輸財輸力，竭誠擁護的結果，這是本席廿年來對於江西同胞，時刻所不忘的一件大事。自從民國廿年以後到廿三年，江西全省陷於最悲慘的匪亂，可以說當時的江西，沒有一片乾淨土。然我們江西的同胞，無論遭遇了怎樣的艱難困苦，顛沛流離，其對於政府的忠誠，革命的擁護，眞是再接再厲，自始至終，信仰政府，服從命令，共同一致，靖復匪亂，所以不到二年，那樣滔天的大禍，就撲滅下去了。民國廿六年，自蘆溝橋事變，於是我們中國展開了全面的抗戰。八年之間，江西全省的同志同胞，在政府領導之下，服從命令，始終一致，和敵人鬥爭，對於抗戰的勝利，更有其偉大的功績。各位都記得我們全國抗戰的國策，和後來一切抗戰的計劃，都是在我們江西的廬山決定的，可以說江西就是抗戰勝利的發祥地。總之，江西對於近十年來國民革命的發展，實有不可磨滅的貢獻，在中國革命歷史上，實佔有最光榮的一頁。這種歷史的光榮，我們全省同胞必須一致愛護發揚光大，使之永垂不朽。

但是本人此次來到江西，適值江西在長期抗戰之後，地方殘破，民生痛苦，不勝其悲痛憂傷，然而本人根據以往的經驗，確信我們江西同胞建設的精神，和恢復的力量，比我們全中國任何一省的同胞都無遜色。也相信江西全省同胞如果能夠在省政府領導之下，如同過去一樣共同一致埋頭苦幹，則三年之內，必能建設江西，使之成爲全國的模範的。講到這裏，還有一點要提起各位同胞的注意：我們江西過去對於革命抗戰與剿匪所以能夠有如此偉大的成就，主要的原因，是由於我們有一個精神的力量。這個精神的力量是什麼？就是民國廿三年二月十九日我在南昌提倡的新生活運動。今後建國的工作，較之過去的抗戰，尤爲艱鉅，因此我更希望我們江西的同胞，一本開始實行新生活運動時代的精神，明禮義，知廉恥，負責任，守紀律，刻苦耐勞，埋頭努力來完成我們新江西的建設。

最後我來到南昌，見到軍官總隊學員，受同胞的歡迎和愛護，彼此親愛精神，互助合作，心裏更覺得十分快慰，各位都知道這廿年來我們國民革命軍全體官兵，無時無刻，不在犧牲苦鬥之中，而且我跟着我統帥作戰，沒有過一天安樂的日子，他們在北伐之後，繼之以剿匪，又繼之以抗戰，勛勞功績，値得同胞愛護與敬佩，永誌不忘，然而抗戰勝利之後，並有十五萬以上的軍官，在政府一令之下，遵命退役，此事，可說中國自有歷史以來，所未曾有的偉績，這是我們中國政治軍事上最大的進步。也是軍人救國的人格，與革命的精神最高表現，這就可以證明今天眞正愛國愛民的軍隊如軍官，絕無自私自利的觀念。所以同胞對於這服從命令犧牲自我的退伍軍官，必須本過去廿年來擁護政府愛戴國民革命軍的精神來愛護他們，使他們在結束其軍事生活之後，仍能繼續爲國努力參加建國的工作，如此纔表示一般同胞崇德報功的至意，我們軍官同胞更自愛自重刻苦守分來做社會的表率，完成革命軍人，抗戰建國的使命。

十五萬軍官退役　爲中國空前偉績

滬工商督導處　歐陽崙任處長

【本報南京廿三日專電】經濟部上海區工商督導處派歐陽崙任處長，廣州區由林繼庸担任。

傳共軍運到B二九式機

【本報瀋陽廿三日專電】傳聞共軍在東北第二根據地佳木斯，最近運來大批飛機，其中並有B二九式者。據熟悉外國空軍情形人士稱：該項飛機，除美國外，其他國家尙付缺如。

百城版舊鈔　隨時可調換

【中央社南京廿三日電】近來本市商民，對中央銀行在東南各省發行福建百城印務局所印册四年國幣一千元，及五百元鈔券，常有拒用情事，據中央銀行負責人稱：此兩種鈔券，並非木版印製，惟以戰時印刷限於工料，使用過久，難免模糊不清，該行對於此項鈔券，向係照常一律收用，各持券人，如有舊鈔券自可隨時送往該行請兌云。

俞部長報告交通近況　努力維持西南公路　郵電收費決定增加

【中央社南京廿三日電】中樞紀念週，今日上午九時舉行，戴院長傳賢主席，由交長俞大維報告最近交通，扼要分析鐵路，公路，水道，航空，郵電近況。俞氏略稱：目前交通特別着重鐵路之興建與修復，正分西南，西北區，及以隴海路爲界之華南區，與華北區進行，但因修路材料缺乏，運費太低，鐵路員工缺乏訓練等，困難甚多，工作進行，頗受影響。故亟謀修復戰時所建各地公路，以輔助鐵路之不足，同時鼓勵地方政府修路，尤以西南公路極爲重要，決努力維持。水道運輸，亦正亟謀改善，並整理港務。至於航空方面，目前最大困難，在於缺乏器材設備，飛機不足，乃在其次，當盡力設法以補充設備入手。又郵電方面，因收入有限，現蝕累不堪，非加價不足以維持，故擬至相當時候，決予加價，但不致增加過高。

張垣警報頻傳　居民生活如恆

機場仍通航無阻　共軍防線在城外

【法國新聞社張家口廿二日電】此間每日除平均有空襲警報一次而外，在表面上並無任何可見之緊張跡象，大部分居民，亦仍在度其正常與平和生活。政府進攻張家口，似有一觸即發之可能，當地若干商人，因而發生一種希望，即希望張垣與平津暨其他大城市早日恢復交通，作爲擴展張垣商業之出口。張垣生活費用，與北平相較，廉及三倍，例如煤斤每噸三萬元，麵粉每磅二百元，玉蜀黍粉每磅一百七十元，豬肉每磅四百元，羊肉每磅三百元。

【法國新聞社張垣廿二日電】外傳此間飛機場已被破壞，此說並不確實，蓋本日尙有北平執行部飛機一架，安全降落此間，其他飛行亦通航無阻，惟爲預防不速之機降臨起見，地方當局，已於機場設置可以移動之障礙物，如有中立方面之飛機來此，則此種障礙物可在頃刻之間移去，毫無困難。執行小組其與地方當局之關係，似保持一種民間性質。如張垣附近有危急之戰事發生，則張垣小組人員可獲允許乘機飛往北平，小組中之美方人員，現在此間，頗爲優閒。

【聯合社北平廿三日電】美國女作家古萊曾在張家口兩月，近自察哈爾共軍山區來平，據談稱：軍調部第五執行小組，現在張垣，受「安全保護」本人此次離張垣，雖係出於自願，然知共軍亦「急欲本人離開」。第五執行小組人員非經共軍相伴，不能離開居處，且每次外出須先登記，說明其目的地。據古萊女士稱：共軍撤退張垣工作，業經完成，醫院兩所及數處工廠之機器，連同大批食品，已用車載往城外。張垣當地，殊少戰事跡象，城內僅有少數軍隊駐防外，傳共軍防衛線遠在張垣之外，於此可獲相當證實。

國府修正　薪給課稅辦法

【中時社南京二十三日電】國府修正薪給課稅辦法，其稅率標準規定如次：所得額爲五萬至六萬者，每千元以七元計稅，六萬至八萬元者每千元以十二元計稅，八萬元至十萬元，每千元以十八元計稅，十萬至十二萬元，每千元以二十四元計稅，十二萬至十四萬元，每千元以三十二元計稅，十四萬至十六萬元，每千元以四十元計稅，十六萬至十八萬元，每千元以六十元計稅，十八萬至二十萬元，每千元以六十元計稅，二十萬至二十二萬元，每千元以八十元計稅，二十二萬至二十四萬元，每千元八十元計稅，所得稅之超過不滿五百元者，不超過部份免稅，五百元以上者，以一千元計稅，所得稅超過二十四萬元以上者，一律就其超過額每千元課稅一百元。

俞大維訪馬帥

傅涇波談：三人五人之爭，尙有轉機的希望。

【本報南京廿三日專電】交長俞大維今（廿三）日訪馬帥，談一小時。所談內容，大意就是馬帥將中共的備忘錄，轉交俞氏。又據傅涇波氏稱：三人五人之爭，尙有轉機的希望。馬帥如果在非正式的五人會上，作停戰的努力，則中共即可參加。一說三人會議有召集可能，另一說三人五人同時召開，惟政府方面尙無表示。

【路透社南京二十三日電】馬歇爾將軍及司徒雷登大使兩調人之努力，暫時已陷於停頓。可靠方面謂：馬司二人，暫時均已不擬再行發動調處，預料在蔣主席返京以前，僵局不致有任何改變。周恩來雖在上海，但幾乎每一小時，均有電話或電報與南京相通。今日南京方面，復曾舉行會談多次，交通部長俞大維曾與馬帥談一小時，而吳鐵城，王世杰，邵力子，彭學沛，亦曾召開內部問題談話會。共方立場，現仍堅決。而政府方面，亦表示無考慮之餘地云。

蘇參加調停說

【法國新聞社北平廿三日電】據「新生報」載稱：蘇聯駐華大使彼得羅夫最近與馬歇爾特使會晤時，曾提議由蘇聯參加調處國共糾紛之各種嘗試。蘇聯對於美國在華之調處，並不贊同。蘇聯支持中共之主張，即唯有在停戰命令實施時，一切政治問題乃能依照民主原則解決。蘇聯或將勸告中共對國民政府作若干讓步，俾以妥協方式，打開目前僵局。

王炳南揚言　全國游擊戰

【法國新聞社南京廿三日電】中共發言人王炳南本日談稱：中共軍隊將在全國採取大規模游擊戰術，除哈爾濱及張家口兩地外，中共軍將放棄一切據點。淮陰與淮安之失守，僅爲蘇北戰役之開端，今後中共軍或將被迫自動撤退，亦未可必。以言政治局勢，中共第二次要求召開三人小組會議，現正等待馬歇爾特使之答覆。其答復倘爲否定性質，則中國大局將惡化，而入於苦戰狀態。中共感覺其職責所在，應以事件之眞相暴露於人民之前，聽由人民判斷何人應負內戰責任云。

【本報南京廿三日專電】中共發言人王炳南稱：中共雖然退出淮陰淮安城，仍舊在繼續作戰中。共軍決不退出蘇北云。

大同首批　郵件抵平

【法國新聞社北平廿三日電】國軍解除大同之圍，乘勝克復附近飛機場後，城內對外交通恢復。大同第一批郵件，昨日已由專機運抵北平。

周佛海等　昨日移押

【中央社南京廿三日電】高檢處陳繩祖檢察官，率將詞成書記官及法警四人，乘高院特備提解人犯卡車，於廿三日下午一時半到達甯海路十九號。三時一刻由十九號提出周佛海，丁默邨，羅君強，馬驥良及楊惺華五逆，乘原車於三時半，梁等解抵老虎橋看守所看押。該所原已人滿，臨時於忠字監內移押徐坤弼，諸葛樵及陶保晉三奸於監獄，將周丁等五逆分押於忠字監四六兩號中。

貝祖詒氏鄭重否認　對美滙率將調整說

阻止資金外流有賴各方通力合作

【本報訊】最近市上盛傳我對美滙價掛牌，又將調整之說，致謠諑繁興，市場人心浮動，刺激金價美鈔，乘時波動。記者爲此特走訪中央銀行總裁貝祖詒氏，茲將談話分別誌錄如下：

（一）目前外滙調整之謠傳甚熾，不知央行作何表示？

貝氏對此，力斥謠言之傳播，毫無根據，純係投機份子之捕風捉影，以冀混水摸魚而已。貝氏鄭重否認，滙率有再行調整之說。

（二）報載有關方面已擬定一調整外滙辦法，擬經常的作比較波幅不大之調整，央行有考慮及此否？

貝氏謂：經常調整，適足以予造謠者以更多機會與央行配售黃金不同。

（三）關於國際貨幣基金，對於我國外滙率之關係如何？

貝氏認爲大戰之後，應注重各國物價之穩定，貿易之自由發展，必須求貨物之暢通，貨幣之安定，然後始能互通有無，而各國間滙率之平衡，正尋求合理之水準。我國在過渡期間內，亦當力謀上述問題之解決。

（四）我國資金紛紛流往香港，不悉央行有何對策？

貝氏以堅定口吻，[illegible]人之努力，當難克服此困難問題，惟有賴各方之通力合作，始能事半功倍。

（五）中央銀行對於雙十節在京舉行之行務會議，對於改制問題，將有重要之討論與新決定，總行與分行之權力，是否將重新劃分？

貝氏答：央行行務會議之意義，無非使散處各方之分支機構負責人員，聚首一堂，交換意見，藉通彼此隔閡，此明瞭業務實際，與業務之改善，俾成爲「銀行中之銀行」，並不在枝節計較總行與支行間權力之大小云（宇）

首都觀察

法幣將再貶值

【路透社南京二十三日電】官方雖鄭重聲明外滙率決不變更，然南京之外滙市場，仍依上海市場而變動。馬路交易今日行情爲美鈔一元易法幣三五五〇元，大宗則僅能易得三四〇〇元。一般經濟專家稱：中國乃國際貨幣基金之會員國，該會曾於一月前規定，各會員國應於發出最後通知三月以內，將其國幣對各主要金本位貨幣，即美元，美鎊及法國法郎之永久性穩定交換率，向該會登記。其目的爲防止各國貨幣在規定之限期以前，再有重大貶值之事發生。迨至所定限期屆滿之後，中國及其他每一會員國，均須受其所登記之滙率之束縛。若國內局勢必須使貨幣再度貶值時，其所貶之價值，亦不得再超過十分之一。且此一調整，至少須於登記後六月再得實行。負責觀察家深知百分之十之再度調整，當不足以應付可能經常發生之貶值，因此在兩閱月內，實有再行宣佈一次最後貶值之必要。若不幸於此一貶值以後，情形仍每况愈下，則中國仍有向國際貨幣基金撤退貶值限制之權。然此舉不啻向全世界宣佈國家之破產，當非任何國家所願爲也。

【聯合社天津二十三日電】上海謠傳法幣對美元官定滙率，即將再度調整後，此間公開市場上美元市價已創新高峯，截至目前爲止，最高價爲三六一〇元。

官商行莊調撥頭寸　計算折扣一視同仁

財政部允央行所請

【本報南京廿三日專電】前在抗戰時期，中央銀行對各地商業行莊頭寸之劃撥，向以八折計算以示優待，而國家行局則以六折計算，此項辦法已不適用，央行乃再請財政部比照國家行局資金，告警中央銀行調撥頭寸者，應同等待遇以示公允，據悉財政部方面已准如所請。

大中華電器股份有限公司

電氣及無線電材料機件　最新式樣　最先供應

南京東路五九九號　電話九三五二〇·九二六一五

京滬區鐵路管理局公告（第9-23-5號）

本路自即日起，改善購料招標手續，同時誠邀廠商登記。

（一）公開登記：歡迎信用著卓之廠商，均未參加，登記處在北站大樓材料處總務課。

（二）登記手續：爲保障雙方信用起見，登記時須備具國幣一百萬元之本市公私銀行，或錢莊担保書，或二家以上之舖保書（現款及本票均不收）。

（三）招標方式：本路所需材料，由材料處分批開列料名數量，隨時實貼上海北站鐵路大廈大門公告欄，定期開標，不再另發詢價單。

（四）報價方式：登記廠商，依照公告標開列之批數，願承辦全部或一部份材料時，可至四樓材料處總務課領取印妥之報價單。

（五）驗收及付款辦法：本路積極改善驗收及付款辦法，除應化驗之材料外，三天內必予點收清楚，點收單到後，三天內必予付款。

希望信用昭著廠商，踴躍參加，以前在本路登記廠商，亦請一律按照上開辦法辦理，原送之登記書仍屬有效，但請補送保證書。

同心銀行上海分行開業公告

本行奉財政部財錢戊字第四二四〇號批示核准設立上海分行茲訂於九月二十四日（星期二）正式開業謹此公告

▲開業期間▲滙款內匯▲一律免費

行址　上海　廣東路一四二號　電話一四四五九號　電報掛號一九二五號

總行　重慶第一模範市場四十號　電報掛號一三八一號

分行　昆明南屏街　成都總府街　內江文英街

同心銀行謹啓

元元牌 首先創造 註册商標 標準女鞋

布帽鞋

不斷底　不脫膠　不褪色　不走樣

元元橡膠廠榮譽出品

特約橡膠靴鞋行　寶興盛　大隆

郵政儲金匯業局　中國銀行　交通銀行　中國農民銀行　中央銀行　中央信託局　公告

四．前項零數黃金由代兌行代售於上海中央銀行

掉湊整兩兌取黃金

肥皂之王　箭刀皂

今日假座青年電台播送　滑稽大會串

電台發售特價最後一天

週波一三〇〇　電話七五四三四　★歡迎點唱★

十二—二　唐笑飛　呂笑峯　汪笑笑　鮑樂樂　於斗斗　唐鶯鶯

二—四　汪笑笑　鮑樂樂

四—六　於斗斗　唐鶯鶯

六—八　沈笑亭劇團

八—十　程笑飛　任咪咪

十—十二　姚慕雙　周柏春

省衣料　省時間　省費用　省力氣

中國化學工業社出品　到處有售　電話九五五二二

中央信託局代理出售政府物資財產委員會標賣第四十一次物資公告（標字第四四號）

物資名稱　棉紗　棉布

看樣日期　九月二十一日二十三日

投標日期　九月廿四日上午十二時止

開標日期　九月廿四日下午三時

◎本會地址：滇池路（仁記路）七十四號四樓四一〇室

◎注意：本次標賣各項物資於看樣時先行「公佈底價」

上海市政府接收物資管理處第二十次標賣物資公告（業字發文第二五五四號）

本處茲標賣敵遺物資數批（印有清册備索）凡有意投標者仰照次開各項遵辦　（一）物資種類　文具磁器及白鐵絲　（二）看樣日期　九月二十四日　（三）投標日期　九月二十五日下午二時正　（四）開標日期　九月二十五日下午三時　（五）開標地點　本處會議室　（六）保證金數額　國幣五十萬元

中華民國三十五年九月二十二日

處長　謝灝齡

國營招商局買受同濟路地產徵詢公告

茲據中貿字茂昌股份有限公司所有坐落同濟路閘北區六圖件字圩二號四坵及七坵共計地十三畝九分五厘業已預付一部份價金如有對於上開地產主張權利或租賃關係者請於本月三十日以前檢證件以書面向本局聲明逾期即行成交不得再有任何主張特此公告

日本圖謀恢復紡織業
擬具絲業五年人造絲三年計劃
本年底以前可恢復其輸出

【路透社東京廿三日電】逐漸復原之日本，正擬大規模復活其一度聞名於世之絲業，其目的有二：一以供出口以易取糧食，一則以補國內紡織品之短少。日本絲業之五年計劃，擬在各產絲中心設委員會，在次要之地設小組委員會，以監督絲之生產，管制桑樹之分配，肥料之配給。現全國新植桑樹逾五千萬棵。日本人造絲之生產，亦有三年計劃之擬具，目前日本人造絲產量，僅及戰前百分之二十，蓋製造人造絲之工廠，開工者僅百分之十三，其餘悉因煤斤或機械之缺乏而在停頓狀態中。三年計劃之目標，爲在一九四七年內產人造絲六○．○○○．○○○磅，至一九四八年，更擬增至一○○．○○○．○○○磅。至日本蠶絲纖維，以戰爭期間，棉花及羊毛，相繼歉缺，所獲擴展至大。惟目前開工數，僅爲其生產能力之百分一五，遠在其最大能力之下。但若計劃能切實實施，則一九四七及一九四八年，蠶絲纖維之生產量，當各爲六○．○○○．○○○及一○○．○○○．○○○磅。

皮氏稱：日本商人常常提及直接貿易，但日本自行管理其國際貿易之時機尚未成熟，總部現已從事研究，最後或將允日本與各國發生一部份商業關係，但當時尚屬遙遠。總部刻已與各國實行物資交換。

設銀行團助紡織業

【法國新聞社華盛頓廿一日電】日本佔領區內美國軍政府最近之報告書中宣布：日本紡織界日本銀行與大藏省三方面，已成立協定，設立銀行團，資助紡織業之活動。戰前日本在世界市場上銷售之棉布，每年達三十億碼以上。預料本年年底以前，日本將恢復出口，其中大部份爲棉織品，生絲，人造絲及美國棉花紡成之棉紗。美國政府機關物品信用貸款公司本年度將供給日本棉花八十九萬包，其中一八五，三八四包已運到。此種棉花均將織成棉布，以供出口。日本紡錘因戰事影響，百分之八十被毁，棉布出產因之大減，但預料至一九四七年底，生產能力可以加倍。棉紗之出產，因煤斤及化學品之缺乏，而受限制，但紗錠之出產已大見增加。本年度生絲出產，大約爲一億五千萬碼，但僅有三千萬碼準備出口。日本絲業出口商預料，五年之內，日本生絲出口可恢復在世界市場之領導地位云。聞美英蘇三國因不同之理由，均願鼓勵日本出口紡織業之復興。美國方面希望日本以出口紡織償付進口糧食與佔領費，英國則需要日本的棉織品供給英國各屬地，蘇聯則希望在物物交換制度下獲得日本紡織品。日本紡織業因有欣欣向榮之象云。

美不顧中英兩國反對
積極扶持日本紡織業
務使日儘速恢復經濟地位

【聯合社華盛頓廿二日電】美政府援助日本恢復工業經濟，正在積極進行。此事係由國務院，陸軍部及其他政府機關合作，務使日本儘速恢復其經濟地位，至少足以自給，並藉專家援助，以支付聯合國之佔領軍費。日本紡織業，棉紗業及人造絲業，均獲得有力援助。美政府則收買日本所生產之全部生絲，並配給與其人造絲業以更多援助，使之復興。數月以來，復陸續以原棉輸入日本，並供給款項，俾購買日本所需之外國貨。惟日本重復加入棉織物出口市場，並未爲聯合國所一致贊同。遠東方面，印度需要棉織品，日紗廠亦願與以供應，

我國恢復戰前營業

惟中英兩國及其他生產者，均希望恢復其戰前營業。據美國當局見解，此事雖遭各方反對，仍將繼續與日本紡織業以大規模援助。本月二十四日出版之美國國際問題周刊世界新聞稱：據各種跡象觀之，日本紡織業將准許其發展國際貿易，在與他國出品發生激烈競爭以前，不遭反對云。

日與遠東其他各國
直接貿易遙遙無期

【聯合社東京二十三日電】麥帥總部國外貿易處，經濟科學組組長皮開爾談稱：日本貿易促進會近致函貿易局，主張改變日本進出口貿易程序，由製造廠家與遠東各國實行物物交換，恐未能獲得麥帥批准。日本視察團恐將不獲允許赴國外考察國際市場趨勢情形，甚且不許其對國際市場趨勢自由交換消息。麥帥總部現係假手日本貿易局監視日本進口貿易，且擬繼續監視，以期對日本經濟有所裨助，並同時以各項缺少物品，供給世界其他地方。據

和會期限僅餘十三日
各重要問題皆未解決

【法國新聞社巴黎廿二日電】和會各委員會距完成工作之期限，僅餘十三日，巴黎和會可能陷於僵局，按和會秘書長杜巴克，遵照四國外長會議所通過之決議，規定十月五日爲和會各委員會完成工作之期，俾使聯合國大會得如期在紐約舉行，惟對義大利政治及領土委員會，仍有義大利與南斯拉夫兩國之邊界問題，及義大利前有之殖民地問題，尚待討論，此外，特里雅斯特區小組委員會，亦遭遇不可征服之障礙，迄今尚無法解決。

【合衆社巴黎二十二日電】巴黎和會討論特港及英在羅馬尼亞油田投資等兩糾紛問題，今日已進入第三星期，然仍沈悶停滯，且不久十月二十三日聯合國大會即將開會，而巴黎和會正打敗仗，不知其將何以應付此大會之死硬陣線。和會積案件甚多，倘和會欲照議事日程，如期結束，自必得將此一掃而清，故自和會二十一國代表團全體大會以後，昨晚第一次和會一部份開會，連續三小時半之久，以期將積案清理，然西方各國與蘇聯集團間最足障礙最後協定之「特港之將來」問題仍未解決其唯一打破此一難關之希望。

特港問題　當待四强解決

據昨晚開會情形觀之，祇有在以後十日以內，由四强外長自行覓求一折衷新辦法耳。此外又本星期議事日程又有一大爭執問題，是即和會之義大利政務委員會議事日程上之義在非洲殖民地之將來問題，此事外長會議本於七月間擱置，同意將其至少展延一年決定，然此委員會定於今晨十時開會，雖擬將此較不甚重要之若干問題加以清理，連同保證弱小民族之問題在內，然一俟此皆平安解決，則非洲義殖民地問題，亦將提出討論，而屆時必又意見各執，其習見而不可避免之僵局，又必可預料其重現。據此間觀察者意見，關於此非洲義殖民地一問題，一年以內，將未必有何決定，自然在未將全問題一一理清以前，決不至決定處理辦法，且在討論之時，大約蘇聯又必猛烈攻擊美英。雖然，此皆比之和會此一星期擬議之特港自由區及義南邊界問題，足以使人頭痛者，相形之下，猶未見其重大。今此特港問題，瀕於危殆，膠結難解，加以保證羅國油田以英國投資之一問題亦然，此後一問題，昨日又由和會之巴爾幹經濟委員會代表，爭論未決，總之，此兩大難題，非由四强外長會議覓得一種折衷協議，或未必能即解決，然四外長會議，今尚未見定期舉行，惟自貝文回外，且與貝爾納斯長談以後，可望本星期初再召集會議矣。

美限制
建築器材輸出

【美國新聞處華盛頓廿二日電】據美國建築器材家懷頓時談話：五十種來源缺乏之建築器材在過去數月內即被列爲限制出口之物資。尚有一百種左右之其他建築器材計有石棉製成品，石膏，製造水泥磚瓦之機件，鋁末機及鋼管鐵條等鋼鐵製成品云。

遠東法庭檢察團揭露
日遲遲未敢簽訂
德義日三國公約
擬將軸心公約限爲反蘇同盟

【聯合社東京二十三日電】遠東國際軍事法庭今日開庭時，檢察團提出文件披露：日本前曾延不簽訂德日義三國公約，希特勒異常憤怒，囑其外長警告東京必須明瞭日本前途，何所適從，德外長里賓特洛甫告德國駐日大使奧托之言有曰：「近日元首與余談話，屢言日本態度，愈來愈難索解，並謂日本必須承認其地位，乃在德義兩强國方面。」檢察團指控被告之一前駐德大使大島超越職權，擬使日本無限制保證戰爭如果發生，即當援助德義。

里賓特洛甫責備　日外相平沼惶恐

里賓特洛甫致奧托之電文稱：已接日方通知，爲政治及經濟原因，日方「此時尚不便公然成爲三個民主國家之敵對國」。德方又一密件稱：日外相平沼（被告之一）頗感憂慮，即電希特勒對其「高超智慧及鋼鐵意志」表示敬仰，並保證即使德國並非對蘇，日本亦當在政治，經濟，及軍事各方面「堅決站立於德義方面」。

【改造社東京廿三日電】遠東國際法庭檢察官今日繼續提出種種證件，揭露軸心國外交之資料。義外相齊亞諾（一九三九年一月十日，二月六日，三月六日及八日）稱：與白島（當時駐義大使）會談結果，悉首相平沼贊成德義日三國同盟，外相有田稍冷淡，白島則大贊成。日本對三國同盟之態度，頗多疑問，附有保留條件甚多，欲將該同盟限爲對蘇同盟。大島，白島兩人拒將此項日本之訓令傳達德義兩國政府，要求日本全面接受同盟案。一九三九年四月二十六日德外長里賓特洛甫發駐日大使奧托訓電，內告三國同盟之交涉經過，謂日本依然不放棄限制三國同盟爲對蘇同盟之希望，並要求締盟後通知第三國該同盟並不以英美法爲對象之意。

陸海軍意見不同　駐德義大使越權

然白島，大島兩人反對此意而將日本內情告知我方。一九三九年五月六日駐日大使奧托致本國政府報告，謂日本陸軍及大藏大臣贊成三國同盟，外海相則表示反對。陸軍力謀同盟之成立，如歸失敗，將退出內閣，而海軍則由海軍次官山本領導，表示反對。一九三九年四月十六日里賓特洛甫與戈林兩人在羅馬會見之記錄，內稱兩人均認爲戰爭不可避免。戈林認爲軸心國發「戰爭最有利之時期爲一九四三年以後。」一九三九年八月廿五日德駐日大使奧托致本國政府電，「德蘇簽訂不侵犯條約後，外相有田即致電駐德大使大島謂：德蘇締結不侵犯條約後，三國同盟之交涉應行停止，又謂該項不侵犯條約違反防共協定。一九三九年九月十八日德外交部致駐日大使奧托電，謂大島接八月杪日本政府之抗議後，受里賓特洛甫之勸告，不將該項抗議向德政府提出，俟德軍侵入波蘭，該項抗議失卻重要性後，始將抗議書遞交德政府。一九三五年九月九日里賓特洛甫致駐日大使奧托電稱：余語大島謂日本之命運常與德國之命運密切相連，日本如加强與德國之現有關係，則日本之地位將因德國之勝利而益臻鞏固，德義日間密切協立之理念，將因日蘇之諒解而趨於繁榮。大島對余所言表示贊成，大島當駐德國一事，於推行政策上至爲重要，大島已得總統及陸軍之信賴云云。一九四○年二月二十三日德駐日大使斯塔瑪致本國政府報告稱：得大島，白島，寺內，石井諸人竭力援助，一時後退之陸軍親德份子正圖恢復勢力。一九四○年五月十日斯塔瑪致本國外長電稱：米內內閣雖係親英美內閣，然遭陸軍及國民之反對，致其政策不能實現，本人正努力使日德和解，希望近衛出任首相。一九四○年六月十二日斯塔瑪駐日大使致本國政府電：美國依然對日施以壓迫，然米內內閣仍圖對美妥協，本人晤見近衛，未次，三原等人，以謀煽動日本之反美感情。

美西岸海運仍停頓
海員接受政府仲裁回船
廚役要求提高待遇罷工

【聯合社紐約廿二日電】西海岸海員於罷工十六日後，總市海岸海員恢復工作，於今日回船。工業組織聯合會海員接受政府仲裁，與勞工聯合會海員待遇一律後，即結束工潮，封閉於各港口之四百五十艘船隻，今晨忙於活動。獨立派海員亦已復工。工組聯合全國海運工會主席寇蘭雖在紐約宣布大西洋各港口罷工已正式結束，但今日清晨，西海岸罷工如故，海上廚役及火伕宣稱將繼續糾察，直至彼等提高待遇而後已。

麥帥紡織顧問抨擊
我要求輸入日蠶繭
責宋院長假公濟私　圖謀霸佔日本絲業

【聯合社東京二十三日電】麥帥總部紡織組顧問馬加納今日指責中國行政院長宋子文謂：宋氏及其「一系」曾企圖與美國政客及商人合作，接收日本絲業。馬氏並稱，反對以任何蠶繭運往中國。按中國駐日代表團曾要求將日本蠶繭一千萬磅運至中國，遭麥帥總部拒絕，近曾一示不讓，且間接指責美國資本家，企圖佔有日本絲業，較引起馬氏反響。據馬加納稱：曾自樣可靠方面獲悉，戰事未結束前，宋系代表即赴美國，

企圖勾結　美政客商人

與美國政客及其專家，佔有日本絲業。此計劃表面係爲中國，實不過爲宋氏一系利益而已。惟以日本所付佔領軍費用，其主要來源係出於日本之絲織業，故該項計劃未獲如願。中國絲廠曾於去年初在國內購買劣地蠶繭一大批，以爲由此種蠶繭製成之絲，可在美國或國外市場價時，中國現方企圖以低價攫取日本蠶繭，用以維持其在本國之蠶絲業，購買蠶繭時所費之款，約爲之推低。日本亦需其所有蠶繭，維持生絲織物，亦即爲此。麥帥總部已命令日人擴大桑田，指以增加蠶繭數額，使每年生絲出口可達三千萬磅。戰前日本每年輸出生絲曾達九千五百萬磅。

我未善用國產蠶繭　駐日代表團應召回

中國現有蠶繭，每年可製造生絲二萬包，但中國尚未作到。中國駐日代表團處理日本出口貨物，業已殊歸，經攫有失體面，召回現駐日之中國代表團，而另派代表團來此，將予有關各方以最大利益。中國代表團要求日本蠶繭運華，係托諸中國蠶絲公司直接向該代表團請求。美國商人未假政府之手要求麥帥總部爲之獲得日本出口商品。任何運華蠶繭，均將使日本經濟蒙受損，故如以日蠶繭運華，將爲違反波茨坦宣言，與佔領日本之目的，自不打待云。

英商生財有道
收購閩陳茶
重製充新貨
華茶國際信譽受影響

【中央社福州廿三日電】英商協和怡和兩洋行，近派員駐此，以極低廉價格，大量收購閩產陳年紅茶，裝運出口，八月迄今已收購三萬餘箱，首批一萬三千三百箱，運往埃及波塞，第二批五千箱，運印度加沙拉，第三批一千箱，運香港，轉銷紐約，第四批一萬零六百箱，運埃及，轉銷英倫，其首兩批購進價格，每担（兩箱）僅三萬九千五百元，第三批起因外匯調整，每担增至七萬元，現除已運出者外，尚有七千餘箱待運，仍在繼續收購中。聞已向中信局洽購存復興公司移存陳年紅茶四萬箱，此項存茶，今已歷時四五年，霉壞不堪，經其收購後，即洗去霉味，重加製造包裝，運銷歐美各地，冒充新貨，以獲厚利，對華茶國際信譽，造成惡劣影響，亟望當局注意，并加管制，按閩省今年新茶紅茶，共產八千箱，其中四千箱，已由揚子公司訂購，目前市價，每担十五萬以上。

各地金融　九月二十三日

南京　金鈔價略疲，糧食平穩，黃金每兩進廿一萬二千元，出廿三萬四千元，美鈔百元進卅五萬五千元，出卅六萬五千元，上熟米每石三萬六千元。

重慶　金進廿萬○五千元，出廿二萬五千元，美鈔牌價三千三百四十元，午收三千五百五十元，食米稍漲，上山熟二萬五千元，上河熟一萬七千元。

台北　金出九千元，進八千三百元，美鈔出一百十五元，進一百十元，蓬萊米每斤十一元八角，白米每斤批價卅六元，零售四十元（台幣）。

西安　金午盤實光二十三萬元，申盤二十二萬七千元，美鈔三千二百五十元。

昆明　金盤開廿五萬五千元，收廿六萬四千元，午盤廿五萬三千五百元，收廿五萬三千元，美鈔三千四百元。

成都　金價回跌，開二十一萬九千元，收二十一萬七千元，美鈔三二○○元，上米每石一萬九千二百五十元。

伊朗內戰擴大
叛軍陷波斯灣港口

【合衆社德黑蘭二十二日電】伊朗國務院發言人今日承認：伊朗叛亂部落之叛徒一大隊，今日向伊朗南部一長地段攻擊，將波斯灣小港口日納攻陷，并佔據波希羅地方四分之三，波希羅爲伊朗海岸最大之港口，發言人又言：政府軍由坦克及飛機居前，向雲拉蔡驅進，已將叛亂民族包圍，叛徒現正堅守伊朗之波斯灣洪爾省會城。同時伊朗其他邊境，形勢皆甚緊張，阿善爾白强政府已允將該省屬省之善强地方交還中央政府，然仍不準政府軍開近其地。阿善爾白强政府已由中央政府許其自治。昨日此自治政府與中央政府簽訂條約規定將善强地方交還中央，此地爲鐵路通過之要地，然政府軍開往其地，擬將其佔領，乃仍被迫回入原駐防區，損失頗而不少。

美總統宣佈
哈立曼任商長

【路透社華盛頓二十三日電】杜魯門總統今日宣布：渠已任命哈立曼爲商務部長，以繼辭職之華萊士。

美鐵路員工
擁護華萊士

【聯合社美國米亞米廿二日電】鐵路員工聯誼會主席韋德南今日招待記者稱：參議員貝柏及前商務部長華萊士所領導之政治主義，可得勞工方面絕大援助，稱其爲貝柏華萊士主義，或華萊士貝柏主義，實際無關緊要。鐵路員工百分之九十九，及全體勞工之多數，均贊助此主義，即礦工聯合會主席路維斯亦將與以援助。韋氏對於組織第三黨不感興味者，因其無獲勝希望，目前所需要者，厥爲恢復羅斯福總統自由進步之基本原則云。

國際簡訊

【路透社倫敦二十三日電】今日全球無綫電交通，又因太陽黑點關係而中絕。

【聯合社關島廿二日電】太平洋颶風越過馬里亞納島後，向關島西北方吹襲，關島兵營被摧毁者居百分之七十。

【聯合社東京廿二日電】日本新近組織之國民黨定廿六日成立，該黨以現任衆議員三十六人爲主幹，將代替從前之小黨人民黨。新黨提倡新國家主義，促進世界和平，反對獨裁與種族優越論。

社論
上海市三十五年下半年度預算的彌補
——以日本人產業來復興上海市——

上海市三十五年下半年度的預算，據徐永祚先生審查報告「原列收入預算總數五一三億餘元，支出預算總數爲八四七億餘元，相差數爲三三三億餘元，若使之平衡，不外開源節流，並當依前決算作實際之比較，復在原收入部門設法增加，在支出部門予以酌減，除去一部份不必要者，如此收入可增至五五一億餘元，支出可減至七五四億餘元，則尚有收支不敷者二○三億餘元，須另設法彌補，此彌補之方法，市長有五件交議案，現除跑馬案收入尚徵不論外，本組認爲增加房捐會影響房租之增加，深感不妥，衛生捐之開徵，理由亦難立足，又不可用，惟祇有增加市政捐作補助之方法，如有不足時，擬再添增公用捐彌補之。」

這些數字，聽起來似乎龐大，其實去了一個億字，便不足爲奇了，卽就上海市沒收敵僞產業所得，數字已在萬億以上，以諾大的上海市，數百億的數字，實在藐小得很，試想上海市經過了敵人的盤踞，一切市政建設，破壞的破壞，失修的失修，可說是「瘡痍未復，百廢待舉」，要積極恢復，從新建設，自非鈔票不辦，在此八百四十七億的預算中，工務部份的行政和事業經費，僅佔一百七十餘億，現在旁的不說，牛步化的修理道路，還不是受了經費的限制。「又要馬兒好，又要馬兒不吃革，」自是無理的要求，但是要把這些需要，儘量加在市民身上，雖說是「取之於民，用之於民，」當此流離顛沛之餘，百孔千瘡之際，市民正待救濟，追論加重負担，以吳市長的賢明，凡可維持過去，決不至於提出衛生捐，市政捐，公用捐的名目，來加重力所未逮的市民的負担，他說得很痛快，「要做就要給錢，不給錢就只好不做，」這是實話，我們要在無可彌補之中求彌補，並且要在不能擴展之中求擴展，或者要問市預算已不敷甚鉅，何以還要求擴展呢？目前工商業的衰落，失業者的衆多，經濟既已脫節，挽救又無辦法，秋風漸厲的當兒，勢將愈趨愈烈，何況減少人力車和三輪車的行駛，又將平空招致了不少的失業，這些失業的民衆，均有待於政府的救濟，若是消極性的救濟，於失業者無補，於市庫有損，英美諸國，每在不景氣的當兒，卽從事於道路和公共建築的興修，現在上海道路，亟待興修，似應多分段落，利用失業工人，便可提前完成，其他如衛生事業之清理垃圾及溝渠，公用事業之修復水電，增闢交通，都有待於擴充，而不宜於緊縮，更不宜於遲緩，羅馬雖非一天所造成，大上海市却非一年以內整頓完成不可。

這些事業經費又從那裏來呢？上海弄得目前的狀況，是誰的罪過呢？我想四百萬市民必異口同聲回答着「日本人」，現在日本人統被我們遣送了，他們的產業統被我們沒收抵作賠償了，對於這些沒收的產業，中央統籌辦理，原是國策所在，未可厚非，但以日本人向上海市民掠奪的產業，來充作復興日本人所破壞的上海市，當也不是過份的要求吧！最低限度希望中央方面，能够體察上海市之復興實是刻不容緩，而肯把沒收上海市敵僞產業所得的抽出四十分之一，來做上海市的復興經費，那市預算就不成其爲問題，而大上海市建設成功，也可指日而待了。

爲着復興上海市，爲着建設新的大上海市，在戰事勝利以後的今日，我們要把「取之於民，用之於民」的口號，改爲「日本人破壞了上海市，應把日本人的產業來復興上海市」的口號，日本人的在上海的產業，原是從上海市民掠奪而得的，所以實際上仍是取之於民用之於民的老辦法，不過中間經過中央的一番挹注罷了！

美國製鞋商
將感皮件缺乏
南美各國所產皮件已爲英荷捷足先得

【聯合社紐約廿二日電】據外皮件市場觀察家稱：美國製鞋商，將於明年增加國內皮件之供應，但渠等已失去南美及其他產皮國家之供應。此種混亂情形，係因國內外皮件費用，參差之故。又據市場方面消息：美國國內皮件供應，本年將有增加，因政府已允許製造家，以較高之價，購買皮件。渠等稱：美國已失去大量之皮件進口，因英國，荷蘭，及歐洲其他各國，均願出較美國更高之價購買也。「華爾街報」稱：自美國軍訂每磅一角五分半之羊皮限價後，丹那貿易公司（國際購買機構），已以每磅二角七分半至三角之價，向阿根廷購買二十五萬張羊皮，此爲係爲英國代購。又訊：瑞典最近亦向阿根廷購買羊皮三萬張，荷蘭之購買量，亦復不少。

華茶價格高昂　影響對外銷路

【路透社倫敦廿一日電】據倫敦茶葉機關方面稱：一九四○年以來，第一批中國紅茶，已運抵此間。而爲數較大之第二批，亦將於十月中旬左右抵達。聞此等茶葉中，有一二小批舊貨，攙雜其間，香味不佳，貨色亦劣，最近糧食部方面官員，對此批茶葉，已准許商人持證進口中國茶葉二．五○○．○○○磅。此等茶葉，數量雖不多，但今後某時期內，可獲出口與否，頗成問題。因目前中國經濟政治之不安，以及新茶標價之高昂，均使交易無法展開。糧食部據於此等情勢，故新近曾聲明中國茶業之另尋市價，定爲每磅四先令十辨士，並稱中國方面傳來消息，目前中國所有之陳貨，殊不合此間市場。戰前由中國輸進之紅綠茶數量，波動頗大，由一九三二年五四六，○○○磅之數字，躍升至一九三四年之七九五，○○○磅，但一九三九年，則降爲六五九，○○○磅，一九四○年後回昇至二，一六一，○○○磅。

澳洲羊毛　在日暢銷

【路透社東京廿一日電】盟軍總部對日本毛紡業，備加鼓勵，以便該業利用澳洲羊毛，計劃儘力使毛紡紗之產量，能達每月二，○○○，○○○磅之數。

國際商況報告

骨痛精
主治
風濕骨痛・邪氣感冒・筋絡牽痛
鶴膝瘋痛・腦骨刺痛・手足拘攣
肩背酸痛・偏正頭風・骨節痠楚
腰瘋腳痛・寒濕凝筋・年久不遂
上海 濟華堂藥房發行
各埠藥房均有經售

國內各埠・久負盛譽
福昌 虎頭 牌火柴
▲經銷外埠▲無任歡迎
▲代打運單▲迅速便利
福昌厚記 製造火柴廠出品
北無錫路二八華三號 電話九七一二六・九二六〇七

註冊商標
回力牌 人力車胎 自由車胎
大套鞋 萬里 回力特製球鞋
回力男女長靴
正泰信記橡膠廠出品

市參會昨討論四小時半
決定增加捐稅 彌補預算不足
—大會再展延一天今可閉幕—

【本報訊】本市參議會昨晨循例舉行紀念週，由潘議長主席，會後即開始第二十一次大會，到會議員百十一人，首先繼續討論本年下半年度市政府預算案，經數度熱烈爭辯及質詢，終於以一百十票（到會一百十九人）通過新預算歲入預算總計五三，三四六，四六三，〇一五元，歲出預算總計七五，四九五，八九五，二五六元，不敷二二，一四九，四三二，六四一元，並撤消市府交議新增清潔捐，娛樂捐稅率增爲百分之五十。（詳見另文）尤對彌補二百二十一億之不敷數辦法，紛紛討論達四小時之久，結果通過公用事業附加捐四十一億及市政建設捐一百八十億（內包括房捐）。征收市政建設捐之決議案：（一）市政建設捐應依照交字第二號提案之辦法征收，其總額之中，除房東負担外，餘數即定爲市政建設捐，悉由住戶負担。（二）該項市政建設捐之征收，純爲平衡本年下半年度預算不足之暫行辦法，截止本年冬季爲止，自三十六年度起，應由市府從速另行規劃整理稅捐辦法，以裕市庫。

工人提要求 和尚被檢舉

下午於繼續討論以前有臨時報告：（甲）後方失業工人請願團由參議員唐世昌，沈鼎接見，由沈氏報告工人之要求六項：（一）合作工廠請提早開工。（二）行政院物資供應局以飛機向重慶運工人來滬工作，而對後方失業工人置之不理，請當局糾正。（三）冬令將屆，請求救濟冬衣。（四）請改善給養，因目前每人除以霉爛麵粉爲食外，祗發一百元小菜費。（五）請解決當前嚴重之醫藥問題。（六）工人子弟之教育請求改善。（七）失業工人給養不濟，收容尚需擴充，該案先交第十組審查後，付今日大會討論。（乙）參議員龔夏報告，檢舉靜安寺和尚德略，與偽漢奸嫌疑，並提出若干證據。

又有跑馬廳馬伕除人於昨日清晨列隊來參議會請願。議長爲近來及其他審查工，法，社，教等提案，預計今日可休會。（淦，大）

議長聲明

特發表聲明，是以議會場內發言引起法律糾紛，如下：（一）會場上不論議員及列席者可發言。根據組織條例，對外不負責，僅對會負責。（二）「撥用」或租用寺廟及公共建築物，「撥用」者指無主管人之建築物而言，「借用」必得雙方同意，並無強迫性在內。

最後修正通過市參議會委員會組織通則，至六時散會，大會再展延一天，今日討論賽馬問題。

議場休息時，吳市長被各議員包圍。圖示吳市長答復各議員問話。

圖示請願之馬伕搖旗吶喊。

公用事業將漲價！

【本報訊】昨由市參議會爲彌補預算不敷數，通過新增公用事業附加捐，總計四十一億。據公用局局長趙曾珏談：本市電燈，電話，煤氣三種公用事業，即將漲價約漲百分之十至百分之十一，又關於自來水，因經大會決議不予徵捐，故上述三項可增征三十八億餘元。（淦）

歲出：$75,495,895,256
歲入：$53,346,463,015
不敷：$22,149,432,641

討論新預算案經過

討論預算案時，吳正德首先發問，財政局徵收之旅棧捐，於法無根據，請解釋。財政局長谷春帆起立答復謂：（一）市府出售物資四十億是否已列入收入預算內，（二）公產經營收入是八億，如將娛樂捐附加之保衛捐不列入預算，經由九組召集人徐永祚答復：關於第一項，未列入預算，第二項會向財政地政兩局詢問。據稱：因公產尚未整理完畢，故亦未列入預算，是時市長亦起立補充說明，市府出售物資四十億元，其中百之九十已在上半年度用於公務員生活補助費，故未將此款列入下半年度收入預算中，公產問題根據行政院命令，在本市組織公有財產清理委員會，目下尚未清理完畢，故亦未列預算。徐永祚請大會注意前日經大會決議保衛附加捐及市民之負担，應將保衛團經費另有列出，故不應視爲保衛附加捐，目前娛樂捐已減至百分之四十，但現在考慮仍恢復到百分之五十，谷民認爲娛樂捐爲一部份市民享受之捐稅，市民有餘額來娛樂，負担捐稅，反可減少一般市民之負担。姜懷素對谷局長所稱保衛團服裝費加一糾正，據稱：此係保衛經費，服裝費係由團部自籌。主席潘公展起立宣稱，據卅二年中央修正之條例，宴席捐不得超過百分之二十，娛樂捐不得超過百分之五十，市財政局係根據此條例規定辦法，經市會議通過，財政部修正備案，假使將娛樂捐減低，則下半年收入預算將再減少卅四億，需市民普遍負担，否則僅有享受娛樂者負担。

結果即以一百十票（到一百十九人）通過預算案，歲入預算總計五三，三四六，四六三，〇一五元，歲出預算總計七五，四九五，八九五，二五六元，不敷二二，一四九，四三二，六四一元。（大淦）

匯豐銀行董事長 貝祖詒今日招待

【本報訊】匯豐銀行董事長摩士於過前由倫敦抵滬視察遠東金融業務。中央銀行總裁貝祖詒氏特定今日舉行雞尾酒會，以爲摩氏洗塵，並邀請本市金融界人士作陪屆時定有一番盛況云（字）

房捐通知書 未接到應請補發

【本市訊】財政局以本市房捐自勝利復員後，舊法租界及舊公共租界暨西北兩區越界築路地域，積極整理，均已先後開征。上開地域內之住戶，如有漏未接到去冬及今春房捐通知書，或今夏房捐繳款書者，即日起應即向該管稽征處報請補發，以憑繳捐。否則一經查出，定依本市房捐暫行征收細則第十二條之規定，以隱匿或企圖短漏議處。除責令補繳納捐稅外，應照額處以三倍以下之罰款云。

虹口警備部對門 亞細亞錢莊昨被劫

【本報訊】四川北路八一八號亞細亞錢莊，於昨日下午一時許，發生白晝巨劫，被盜劫去金條赤金若干，金額爲數頗鉅。該莊斜對門，爲淞滬警備司令部，盜匪竟膽大妄爲，不獨執有手槍，更手攜快慢機二架，前往行劫，情狀殊爲離奇。當六匪混入時，冒充顧客，以兌換美金爲由，即袖出槍械對準職員，喝禁聲張，四盜闖入店堂後，大事搜劫，計被劫去美金五萬二千五百元，赤金二百餘兩，即挾贓款從容出門逃逸無蹤，事後即報該管虹口警局偵緝。

【又訊】虹江路祥柏里八號方榮富家，於昨晨二時許，突遭盜匪六名侵入，持槍搜查，嗣適方正與鄰友作方城之戲，頓時目瞪口呆，聽其搜抄，不料六匪即將香人所藏洋幣約一百餘萬元搶劫圖遁，經後樓房客得知，出門報警，果拘獲一匪，五盜則被逃逸無踪，獲盜已帶局偵查，嚴緝在逃羽黨。

【又訊】嘉善路永樂邨十四號王玉山家，於前晚七時許被盜匪三名潛入，劫去衣飾現鈔達四百餘萬元。（熙）

粵鹽接濟湘贛月額 市商會電請財部寬放

【本市訊】市商會爲請寬放粵鹽濟湘濟贛事，昨電呈財政部云：據廣州市鹽商業同業公會咸電稱：粵鹽在戰前，月產五十萬担，其時銷湘月額爲十一萬担或十二萬担，抗戰以後，銷贛月額爲四萬或五萬担，乃鹽政總局核定粵鹽濟湘月額爲四萬担，濟贛月額爲一萬担，較戰前銷額，祇及三分之一或四分之一，且粵鹽入湘須限令搭銷川鹽一倍或二倍，查行政院暨財政部於卅五年通過鹽政綱領，對於鹽之運銷，改行自由競爭制度，是從前「引地」制度之限地限額，強迫買賣，現時萬難適用，抗戰期內，粵鹽商奉令沉船塞海，搶運鹽斤，犧牲重大。抗戰勝利，未蒙矜恤，反遭限抑，實背公道，請爲協助一致呼籲等語前來，核其敘述經過情形，以及主張理由，均尚詳盡正確，粵鹽產額既較戰前高，限銷湘贛鹽額，遠較戰前爲低，於鹽商及灶丁生計，均有窒礙。鹽政總局之辦法，似祇顧及一隅，擬請鈞部統籌全局，比照戰前成例，寬放粵鹽濟湘濟贛月額，期得其平，實爲公便云。

營業稅改善稽征
設實估股審核調查報告 一部份卷宗移交未竣事

【本市訊】直接稅局舉辦之營業稅，自移交由市財政局接辦後，該局原有從事征收營業稅之職員二百六十餘人，亦均同時移交財政局，迄昨午止，向財局報到者，已有一百六十餘人，過去直接稅局派經各店調查營業稅之稽察員，根據稽察員之報告，財政局方面認爲此一制度，恐有流弊，決加以改正，特在營業稅科下設一實估股，凡稽察員出外調查所得，應經實估股核算，然後再定征收額，至秋季以前之營業稅，財政局暫設一清理股，從事清理，並悉尚有一部份卷宗直接稅局尚未移交完畢，故本市營業稅之走上軌道，最早須至十月下旬云。

未了事宜 處理辦法

【又訊】關於營業稅征收事宜，業經於九月十五日移交市政府辦理，惟所有直接稅局經辦之卅四年冬季及本年春夏季未了事宜，業經商定處理辦法如次：（一）凡由直接稅局填發之各商戶營業稅繳款書，其核定稅款尚未繳納者，統限於本月廿五日以前繳國庫，逾期不繳，即由市財政局逕請法院究辦。（二）截至本月十五日止各商戶對於卅四年冬季及卅五年春夏兩季營業稅尚未申報及已報未查而未核定者，概由市財政局繼續繳款通知書，負責查催云。

浦東人力車 勞資糾紛 先復工再行調解

【本市訊】浦東人力車夫一千二百餘人，因車商最近將車租每日由一千八百元增至二千八百元，又以生意清淡，遠非滬西繁榮區域可比，乃於十七日罷拉，昨日由社局惠工課課長召集勞資雙方，各派代表到局調解，車方同業公會理事長王庭芳，資方同業公會稱昌等，到局勸導，暫按每日租金二千五百元爲一，先行復工，再候調解。頃悉該人力車夫等昨已遵社局勸導復工。

龍華機場 發生產權糾紛

【本報訊】上海龍華飛機場，來往飛機及乘客，均極擁擠。最近忽因產權分劃問題而起糾紛，勢將影響整個運工作。查龍華機場中國陸軍原有少部分之土地權，目下陸軍當局，已在進口處設立崗位，並向航空委員會，收取飛機登陸費，現在龍華機場之主權分屬於市政府，交通部及中國陸軍。最近公用局向市府要求建築一現代化之飛行站，但此項措施，須由三方面合作，依據中國航空公司估計，龍華機場修建需美金三百萬元，但據公用局某工程師估計需費美金一千一百萬元云。（稚）

傳眞電報機 將在京滬試用

【本市訊】記者昨日往訪交通部電訊局得悉：該局正積極籌備建設，與我國新聞史上開一新紀元之傳眞電報機，據該局負責人稱：此種機件，係美國製造，初在印度，後美軍當局應我國交通部之請，售與中國，運至昆明，現已空運至重慶，即可轉運來滬。該項傳眞電報機，擬先在京滬兩區裝置試用，一俟裝就後，京滬兩地如有新聞照片，一經交局，即可於七八分鐘內傳至上海或南京電訊局，分發與受主，是故上海與南京兩地之新聞照片，當晚即可相互分達報館，而刊載於明日之報上。渠又稱：傳眞電報機裝置後，不但傳達照片，且可傳達重要公文信件，如有緊急重要之信件或公文，...

捐
上海市民負擔加重
半年中須付出：
公用事業附加捐卅八億 市政建設捐一百八十億

【本報訊】市參議會昨日討論增闢稅源，以彌補本年下半年度赤字預算，經竟日之辯論，通過二項新稅：

公用事業附加捐： 公用事業附加捐爲市長交議之四個增捐稅提案之一，大會提出後即順利通過。惟原案所列徵收之自來水，煤氣，電話等四項，經修正後改爲三項，自來水不徵附捐，並表示此爲暫時性質，該項稅捐之使用普遍，而稅源亦不大也，修正通過之辦法如下：（一）每一用戶應照其每月納費之數額，附繳市政捐，捐率爲百分之十。（二）右項附征之市政捐係代征性質，公用事業，營業機關即爲代征人，於開出繳費單時，即將應征之捐，一併填入。據估計，每月約可附徵公用事業附加捐六億餘元，半年可收三十八億餘元。

市政建設捐： 一新稅種，係由市長交議之「市政捐」修正而成，以表示該項收入專用於市政建設，並表示此爲臨時性質，該項稅捐之決議，昨日經上下午之熱烈辯論，於最後十分鐘由潘議長提出以一百十票通過。該項「市政建設捐」之辦法照交字第二號提案，該案決議：（一）市政建設捐應依照交字第二號提案之辦法徵收，其總額之中，除房捐按實收房租徵收百分之二十，應由房東負担外，餘數即定爲市政建設捐，悉由住戶負担。（二）該項市政建設捐之征收，純爲平衡本年下半年度預算不足之暫行辦法，截止本年冬季爲止，自三十六年度起，應由市府從速另行規劃整理稅捐辦法，以裕市庫。

根據工務局原來估計之二十六年全市租界情形與現在公共租界大約分爲三等。（一）全年租值在一千八百元以上之房屋爲（甲）種，比較富有之人居住。（二）全年租值在二千元以下，一千八百元之房屋爲（乙）種，是生活較普通之人所住之房屋。（三）全年租值不滿一千元之房屋爲（丙）種，是普通人所住之房屋。

甲等房屋之房捐應予多收，乙等少收，丙等更少。按夏季房捐連兩項附加在內，比之戰前爲五百四十倍。但附加之辦法，惟恐不足之部份，由承租人負担之，現擬以五百倍作標準，而規定秋季房捐爲：

甲等房屋比夏季加三倍；乙等房屋比夏季加二倍；丙等房屋比夏季加一倍。

如此則愈有負担能力之人所有房捐比例愈多，愈住普通房屋之人比例小。至於參率以前一向以打算從秋季起，爲百分之二十已經通過可加爲百分之十四但臨時參議會上次增加之房捐總額，當歸把租人來付，抑歸承租人來付，是一個問題。現在房屋租值有一限制，不許超過。雖然事實上亦很有私自超過限制者，但遵守限制之房東亦屬不少。其中二房東轉租而超過限制者亦很多。如其全由房捐要房東負担，也許房東所收之房租還不夠付捐，自然太不近情理，所以擬定爲：若全由房東負担，照一般局時繳納不起，除將租價提高租價之房主可得利。茲擬規定爲：

（一）房捐由出租人負担，但以不逾實收租金百分之二十爲限。（一）如有不足部份由承租人負担之。

（二）房捐由出租人向承租人一併收取，由租人繳付後，如有轉租情形時，由轉租人繳付之。

上面是秋季房捐，冬季房捐比秋季再加一倍，並且因爲春夏兩季房捐征收情形，按過去每月房捐收數不過只數千萬元，近兩月稍多，亦仍只一億元上下，計五月份爲一億〇二百萬元，六月份爲八千七百萬元，比十四，而兩月收款只在一億。則秋季房捐加至一千倍，並改按百分之二十收取。估計秋季房捐可收進二十億之數，冬季再加一倍，即每月約可有一百八十億以上。（冷，大）

討論市政新稅 展開一場舌戰

【本報訊】昨日討論市政新稅時，市長交議之市政捐，首被否決，議員一致認爲市政捐爲征收已久，房捐今夏方始開征，若再按季增一次，於今冬衝突，乃通過以房捐爲主，並以爲市政捐並無可言，市政捐經過討論時，明地分成三派，一派主張市政建設捐應由住戶負担，有議員都支持這意見。和諧意見相對的，則爲重行征收「房捐」，要全由房東負担，「一律」乃主義的一個限制原則，因爲市政建設捐與「房捐」的實質，支持這一派，持折衷的意見的有姜懷素，李文杰，陳保泰，金潤庠，奚玉書，顧鼓鈞等參議員所提的辦法。陶百川，房屋之有貨主張由住戶負担，但實在不夠負擔，何況這稅未免是暫時的，明年地價稅一開，地產也不會少。討論激烈，東由負担之市政捐於：（一）主張由住戶負担之房捐之辦法作出，照估計依今年各房捐數，所收的房捐可加至一倍，永祚會計師將所詳知的情況作了報告：議決中路爲人，應照一般公產估計負担三百元，照估計之徵收，其中二房東之房捐照三百萬元，以爲參議員質詢，市府預算不敷之數約……收入將超低價一萬元手續繁多，且易滋流弊，其他意見者，議員或多或少都有意見，最後潘議長提出原案付表決，遂告通過，市府交議之房捐，徵收辦法作爲市捐，終獲通過。（淦，大）

接收敵偽地產 即將估價標售

【本市訊】敵偽產業處理局，對於接收處理之各項敵產，當由與建築均分別評估，甚迅，方面根據各該基地之區域環境，及將來發展情形與照市價，以黃金估價單位計算，建築物方面，根據其造價，乘以廿五年各該建築物之造價，除去其折舊，此外再按坐落區段之不同，參照市面之供需情形，將技術上所估得之價格，予以增減，即此項估價被採用出售，兆豐公司之高橋一處，由中央信託局主持云。經手接收處理之各項敵產，已由中央信託局查明確係敵偽產業者，有大名路六五號等十處銀行，江浦路四三九號等十五處大樓，閔行路一八一號等五處公寓房屋，江浦路五五三號五〇五號等住宅宿舍房屋，楊樹浦路三三九號至三五號地產等，現由該局會同中央信託局地產處克路三三五號地產等，現由該局會同中央信託局地產處審查小組會同估價，日內即可估定，估定後即由中央信託局公開標售云。

醉酒美兵行兇 毆斃人力車夫

【本報訊】人力車夫張大二子，年四十八歲，住蘇北，昨晚九時半許，被美兵乘坐至處拉一酒醉之西班牙人路三〇〇弄三號，某商船伙夫一名拉倫萊茄（某商船伙夫）者，赴溪口路安樂宮酒吧間，抵安樂宮後，拉氏未付車資，即入內飲酒，約一小時餘之久，尤未見出，焦急萬狀，乃入內探視，有頃旋見拉偕一美水兵下樓，出至門口，張向拉索取車資，詎該美水兵亦已飲酒過量，即時醉行兇，不問情由，向張拳足交加，張之胸部及胸口等處均受重傷。頓時仆地，暈厥不省人事，該處値勤警士聞訊馳至，則兇手已躍登一小型吉普汽車疾馳逃逸，當將受傷人送入仁濟醫院救治，一面將拉扣押入警局候訊，延至昨晨六時許傷重身死。（雲）

參燕業完納牌照稅 須附呈資產負債表 商會請財局收回成命

【本市訊】本市參燕業同業公會，昨以最近該業同業申報牌照稅申報表上，須附有資產負債表及財產目錄等件，該業商號，大都規模較小之同業，夫妻父子，聊以糊口，事實上無從處理。且該牌照稅係按資本額課征，商號等資本若干，有公會登記可查，又有營業所得稅之申報表可憑，決不能忽多忽少，而有短報逃稅之虞，負債表等用於表示盈虧之趨勢，並不關於牌照稅對象之資本額，似可免予附送。茲據呈請上海市商會協助，要求市財政局收回成命云。（里）

捲煙業要求減稅 代表明飛京請願

【本報訊】本市八十餘家捲煙工廠，因以外受舶來貨之傾銷，內受捐稅重疊之負担，兼之國內交通阻塞，銷路大受影響，現已面臨極度困難之危境，經該業公會決定推派代表戴耕莘等向當局請願救濟。茲悉：戴氏等業於前日下午晉謁宋院長，面陳捲煙業目前處境困難一般情形，宋院長表示同情，並囑各代表分向有關當局接洽，各代表爲此意，乃於昨日下午三時，在會所召開理監事聯席會議，報告向宋院長請願經過，及宋院長之同情表示後，當經議決，向財政，經濟兩部，及稅務當局長官，面陳捲煙業所處危險境見，即席推派該會理事長戴耕莘，（華成公司總經理），周邦俊，（華東公司總經理）（大東中南公司董事）姚霽伯，（大東中南公司副經理）鄒叔平，（華明公司經理）金亦耕，（華美烟公司經理）李子唐，（福華烟公司總經理）等七人爲代表，即日晉京請願，據悉：各代表已決定於明（廿五）晨由滬乘機飛京，分向財經兩部長及稅務長面陳要求減低稅額，改善捐稅繳辦法，爭取保護國產烟業政策，並懇請四屆捲菸業職工會，以該業已瀕危境，工人亦將受極大影響，已推代表立正暨勞資會合作，共謀挽救當前危機起見，將聯合本市十餘當局，以各單位名義，聯合致電中央暨當局，請予有效辦法，維護國產烟業，同時聯合各業公會電請當局，擬於日內發動推銷國產烟運動云。（潤）

市虎傷二女

【本報訊】本市浙江路慶公衆公司職員華英，妻葉延芳，年卅五歲，家住丹徒路汾安坊二四號，昨日下午五時半許，與鄰婦某同女友日人赴南京路日昇樓一帶公司購物，歸途步至南京路外灘，擬轉搭二路電車，突有一美軍卡車疾駛而過，將伊兩人撞倒，葉氏一家受傷甚重，驚魂未定，當時肇事車一一四美國水手所駕，並另有同車華女友左腿，該車爲一一四年美國水手所駕駛，名郝華奧淦擠，伊十七歲，車上並有同車華女友一人，均受傷。後由美國大使館派員前往救護，僅擦傷二日，兩人均送入醫院救治。

【又訊】東治路永定路口，昨晚十一時許，有一幫駕駛公共汽車將不知姓女子撞倒，傷勢嚴重，恐有生命之虞。（熙）

改善妓女生活 擬組輔助機構

【本市訊】社會局長吳開先，近接監察院上海特區監察委員會函稱：以據上海市花女聯合會呈請組織輔助機構，請予照準等情，經呈報本局後，以前准市政院，將各業照營業，對於公會組織，似屬需要，乃之下。據記者探悉：社會局核辦計：（一）改善妓女生活，係爲不正當之營業，政府認爲不是不正當之營業，事實上得已，倘若准其合法地位，如以顧全事實，改善妓女生活，似應由警局主持其事，召集開會。（熙）

台糖公司總經理 沈鎮南赴台視察
本年甘蔗收穫可抱樂觀 運滬台糖將擇精煉成品

【本市訊】台灣糖業公司總經理沈鎮南，因視察各廠修復情形，定於今晨搭乘安輪啓程赴台，預計在台勾留一月，據沈氏談：台灣南部及中部台糖各廠，均在修復中，去年產量出五百噸之效率，將來運滬當糖生砂糖減少，選擇後期完善工廠，製造精鍊成品，如棉糖，白砂糖等，以迎合市銷戶需要。至存糖一節，目前尚有十餘萬噸，近來運輸好轉，更當不斷輸出，以求充裕，沈氏表稱：將來糖價調整，估計成本，包括水腳，尚能平衡，對台省將採材料無把色，於最近年內。

樑上君子 夜訪歌后 只重衣裳不重人

【本報訊】擧鬪競選「上海小姐」之歌星皇后韓菁清，家住於前晚突遭樑上君子光顧，被竊大衣頗多，價値至鉅。前晚韓在外應酬歸家，時已深夜，因不勝疲乏，伊自覺體歇息，書夜酬醉後，即入睡房，以致將箱內之衣損失。據悉：該處各物，計開：（一）玄狐皮女大衣，（二）淡綠色女大衣，（四）天藍色女大衣，（五）深綠紫紅方格夾大衣，（六）白色夏季大衣。事發後，伊向警局報失。伊向該管警察分局請求查緝。（熙）

空運販毒案 主從犯十三人移地檢處

【本報訊】市警察局日前破獲之空運販毒案，共計拘獲卅六人，經悉卅六人中有十三人經偵訊，結果並無關係，業已交保開釋，若等之自供與有關係之毒販，其他十三名則販毒事證確鑿，故已於昨日移送地方法院檢察處辦理。該十三要犯之姓名如下：張俊仁，邵明遠，李定國，朱岐山（以上四犯爲主犯），錢寅南，孫志成，周逸，李雨泉，向午，呂新泉，李汇英，孫振田，張李秉坤（女性），據悉無關開釋之十三人，有一人爲名坤伶李玉茹之祖父，係由李伶於昨日具保釋放云。（雷）

納粹戰犯 後日續審

【本市訊】納粹戰犯廿三名，月初在提籃橋美軍法庭初審，後因事延期續審，現已定後（廿六）日晨開庭續審。

工人患肺病 坐車竟跌斃

【本報訊】李林西報館工人，顧放春，年四十二歲，鎮海人，家住順昌路諸福里十號，本年七月初，業已發覺有肺疾，曾赴馬當路西門路施汝霖醫士處診治，因病勢沉重，未見奏效，於最近延請肺病專家馮子鈞醫師治療，仍無起色，昨晨十一時許，與其友人乘車前往，忽在車中跌下，當場身死。

時·人·行·蹤

△司法行政部長謝冠生，前晚公畢返京。

△教育部長朱家驊偕專員鄭自修來滬公畢，昨乘夜車返京，抵滬。

△中將定今晚離京來滬，△英太平洋艦隊司令官何錄德。

△閩台監察使楊亮功今返榕，災區救濟，稍作勾留即返閩。

△安徽省政府主席李品仙，日前晉京述職。昨日下午四時公畢來滬，據悉：李氏此行係爲皖省救濟，△競中央日報社長王昭明昨△莫德惠定日內由青島來滬。又教育部訓育委員會主任委員陳紹賢，定今晨返京。

△市商會請財局收回成命。（附：本市各有關機關團體，如市黨部，市政府，市衛生局，市社會局，及婦女會等，共同協商，成立上海市妓女生活改善輔助機構，其下依妓女等級，分別設組，由該業中人負責，一俟環境改善，無此項組織之必要時，即行撤消，上項意見，業經吳局長致函市警察局徵詢意見中。）

△台糖公司昨由海安輪裝來食糖二千噸，經濟，均能贊助云。【又訊】台糖公司昨由海安輪裝來食糖二千噸，至十四期貨款，今日領取提單，明晨全部提貨云。昨戶辦理卸貨手續，已於昨日開始繳款，申請核准之貨，已於昨日開始繳款，今日領取提單，明晨全部提貨云。

軍統局裁撤後
本市軍事機關
不得逮捕漢奸
警備司令宣鐵吾昨表示

【本市訊】淞滬警備司令宣鐵吾昨表示：自即日起，本市軍事機關，不得逮捕漢奸。如逮者需要，依照規定手續，送法院，以免勞民傷財，並將所捕獲之漢奸，均解送本市軍事委員會調查統計局在上海之機構，業已宣告結束。該局過去曾主持檢肅漢奸工作，大部份之漢奸，均經該局先後逮捕，移解法院。現該機構既經裁撤，宣氏乃發出上項命令，俾使肅奸工作，獲得統一步驟云。

蘇難救協滬委會 續匯賑款五億元

【本市訊】蘇北難民救濟協會上海市籌募委員會，結束在即，該會迭至昨晚，已收到各代收捐款之銀行通知單，達十七萬萬五千餘萬元，該會現爲緊急救濟蘇北難民，即將繼續匯鎮江蘇北難民救濟會五萬萬元，此項撥款日內即可匯出。該會因鑒於鎮江蘇北難民救濟會議，故所有募得之捐款刻正向各銀行收集中。

孫祖基劉振羣兩逆 分別判處徒刑
夏奇峯審結卅日宣判

【本市訊】高院昨判決兩漢奸孫祖基，曾任偽保險監理局局長，偽杭州市長，偽淮海省財政廳長，經高院審理終結，昨日宣判處有期徒刑七年，褫奪公權七年，財產沒收。又曾任偽中央物資委員會秘書長，偽中央軍事委員會之劉逆振羣，判二年半，褫奪公權二年，財產沒收。

【又訊】曾任偽維新政府務處長，偽內政部次長，偽交通部長，偽審計部長，偽中央執行委員會委員，偽政府清鄉委員會委員，偽大民會常務理事等要職之夏逆奇峯，經高院刑二庭長，開庭審訊，同當晚十時高院刑二庭長，開庭審訊，同當之法庭，即告結束，夏逆聘律師蔡六乘等，以卅日上午九時宣判。

【又訊】依理之闞家利人，聚有日婦與另案判刑之西色克於敵偽設立商店，在江西路三〇四號，售賣汽油酒精等物資款，與西色克發生衝突，乃獨自和原處租用克魯賓房間，經營賣油，常往來，並以大量汽油售與敵軍官來往，陳木與漢奸木匠，工人建築軍事工程，克樸夫係偽滬白俄，上海淪陷後組織偽俄民辦事處，後出任僞永木業工會理事長代敵招募勞工，助黑木殺害對敵者，二犯均曾與偽宣傳部情報員郜澤共同工作，先後被捕，凡夫二人，以上三犯昨經高院開庭審理，以案情尙待偵查，庭論改期再訊。

房配委會 明開末次會

【本市訊】行政院分配上海各機關房屋委員會，以處理工作大部份業已就緒，該會已定於明日舉行末次會議，討論未完工作之解決問題，自明日起，該會不再辦理對外事宜，積極進行結束工作云。

本市簡訊

△大新公司五樓新闢之五層樓酒家，面積佔五疋半，容客可四千人，現定廿九日開幕試營業，十月初旬正式開幕。

△雜商業同業公會議決參加召集各區辦事處，推定代表，有人主任一人，由代表中互選區主任一人，辦理該區事宜，自十九日起，已於各區會議，至二十四日完竣。

△粵川旅滬同鄉，前（廿二）日假座新生活俱樂部舉行公宴，請鄉前輩有蔣永玉，陳愷，張心柏，方子彬，夏騎風，彭孟恭等氏集會創立分行各省，此次呈准財部在滬設立分行，訂本月廿四日開業，由川幫金融界巨子張文君等人主持。

△同心銀行爲四川紳商李文後等數十人。

聯總濟華漁輪物資 行總無價撥給農林部 合組漁業救濟管理處

救濟物資充國營企業資金 漁民漁商各團體均感不滿

【本報訊】聯總供給我國之漁業善後救濟物資，係根據我農林部會同行總所草擬之復興漁業計劃書，而經聯總核定者。此項物資，完全作爲救濟，及復興我國漁業之用，據漁業界方面宣稱，該項漁業救濟物資，已先後到達大小漁輪十八艘，及大批有關漁業方面所用之物資，行總除將一部份無價撥給農林部外，並與農林部合組漁業善後救濟物資管理處，從事經營捕撈魚類，改製運銷，及管理漁市價格，此種措施，無異將救濟物資充國營企業之資金，並忽視整個漁業前途，不依照原定計劃，將所到漁業物資作合理之分配，以挽救正處於困難中之漁民及漁商，振興我國漁業，已引起漁業及其他各界之不滿，漁業團體擬於日內呈請行政院，請轉飭行總速將漁業物資處理辦法公佈，並開示可以供應配售漁業物資，種類，品名，數量，價格，以便各漁業公司申請配售云。（潤）

？尙在未定之天云。

政府賠償戰時民船損失 自美購訂船隻 撥交民營公司 組織聯合公司統籌管理

【本報訊】關於日前某通訊社消息內稱：「行政院通過撥款三百六十億，充作戰時各民營輪船公司損失船只之賠償費」一事，經本報記者向航業界探悉，與事實略有出入。我國民營航業，於戰爭時期，遭受損失總數約在三十萬噸左右，其中因政府拉差征用而損失之船只，總數約在十二萬噸左右，多數屬於中興，三北，肇興等船公司，勝利後，受損失之各民營輪船公司即組織要求賠償委員會，推鍾山道爲代表，屢向當局接洽，際此敵日擊敗，英美國尙無暇顧及東方航業之時期，正爲我國航業自圖發展之良機，而我國航業因於抗戰時期，爲國效勞，損失慘重，當局爲扶植民族航業，應將損失船只照數賠償之理由，當局考慮之下，原則上業已同意，行政院幷通過以美金三百六十萬元充作該十二萬噸爲政府服務受損船只之賠償費，以自美購訂價値三百六十萬美金之船只交與各民營船公司。將行組織之輪船聯合公司統籌管理，至是項船只，與交手續及日期，尙待鍾氏今日晉京與有關當局晤談後決定，而輪船聯合公司之組織，亦有待此間航界開會商討云。（池）

大華公司將遷香港

【本市訊】頃據記者自大華航空公司方面探悉：該公司自於去年十月中旬交通部吊銷照會後，所有飛機五架，均改漆中央航空公司標幟照常飛行，其間曾爲當局運送大批軍用物資及青年團代表等。截至最近，該公司忽又獲得「央航」拒借標幟及收買飛機之通知，規定收買價每架爲美金二萬元，該公司正感徬徨無主之際，忽又有飛機在青島被當局扣留之消息傳出，致該公司對當局如此措施，大表不滿，因「大華」乃眞正國人民營航空，而遭此種打擊，故擬於最近向社會有所申述，並向香港政府登記，將總公司遷至香港，上海僅爲分公司所在地，此事將來之結果如何

蒲樂開 連日參觀工廠

【本市訊】國際勞工組織局參事蒲樂開，此次應我國之邀來華考察勞工狀況，協助我國改善勞工福利之施策，蒲氏於日前在京與社會部長谷正綱會談後，即行來滬參觀各工廠，昨日由社會部工礦檢查處關處長張開運及國勞中國分局長程海峯等，陪同先後前往大中華橡膠廠，新亞藥廠，中紡第十二廠及新豐印染廠參觀，並定今日上午參觀中華書局及晶華玻璃廠，吳市長定今午在私邸設宴歡迎，屆時並邀有關各機關及工商界領袖作陪云。

【又訊】社會部爲協助政府推進工業建設，擬在全國各主要都市建立社會保險及職業介紹制度，故此次谷部長特邀請國際勞工局參事蒲樂開來華，蒲氏游滬後連日孜察各大工廠，聞蒲氏在滬孜察完畢後，即將赴京與社會部谷部長研討國際勞工局此後對於吾國推行上述制度時之技術上之協助云。

國貨展覽商場 雙十節揭幕

【本市訊】中國生產促進會上海分會舉辦之國貨展覽商場，決定於雙十節揭幕，場址已覓定南京西路跑馬廳對面空地，房屋圖樣由戴泉記營造廠打就，業已開工興建。該會理事長毛園祥氏，特爲此事假新生活俱樂部宴請本市軍政首長及工商領袖，席間由毛氏報告該會舉辦國貨展覽商場之意義後，當蒙吳市長等表示決盡量協助，又聞連日本市各廠商前往該會接洽參加展覽者，至爲踴躍，至昨日爲止已有六十餘單位，該會幷於明日（廿五）下午三時假仙樂舞廳，招待本市各廠商云。

化粧品稅率增高 該業今日舉行會議 請求財部收回成命

【本市訊】上海市化粧品工業同業公會，以政府於八月十六日公布貨物稅條例，規定化粧品亦需列入貨物稅範圍內，且徵收從價百分之四十五稅率，業經財政部上海貨物稅局於九月十九日公告，定期開徵，事關該業發展之切身問題，爰定於今（廿四）日下午三時召開理監事會議，討論請求政府收回成命，或減低稅率之具體辦法。據該會理事長胡伯翔氏稱：國內化粧品工業，抗戰期中備遭敵僞摧殘，勝利後復經高利貸，原料缺乏，成本激增，種種壓迫，生產銳減，今如再加以高率之貨物稅，勢將頻於崩潰之絕境，政府此舉實有違扶植民族工業之本旨。勝利後，外國化粧品雖經海關禁運入口，然漏稅私貨仍充斥於市，此項外貨化粧品自不得徵收貨物稅，今如加徵國貨化粧品貨物稅，勢必增加私貨之傾銷，顧此失彼，實欠公允，且國內化粧品工業，有多種生產品僅能列入日用必需品項內，如雪花膏，面蜜，爲潤膚及防止凍裂之用，其他各種膏霜，香水，指甲油等，因香料之缺乏，生產極少，自不能與外貨比擬，而同列入奢侈品內，該會擬呈文上海貨物稅局，列舉各點詳細闡述理由，請求轉呈政府，予以收回成命或酌量減低稅率，俾扶掖國內化粧品工業發展，抵制舶來品傾銷，並定於日內招待新聞界，有所呼籲云。

行總發言人表示 聯總船隻航行內河 決擇之權仍操我手

【本市訊】日前聯總遠東區域委員會在滬召開時，曾通過美代表提議之聯總船隻航行我國內河一案，一時國內航業界對此極爲注意，記者特走訪行總發言人探詢眞相，據告：聯總遠東區域委員會，爲聯總下設之審議性機構，該會既非立法會議，亦非行政性之會議，故該會通過之任何議決案，僅爲一種建議，中國政府並無履行該會議決案之義務，日前美代表提議聯總宜與中國政府訂約，以便聯總船隻在我國內河協助運輸救濟物資一案，亦僅爲一種建議而已，且聯總與我國訂約，我國是否願意，以及擬訂之條款如何，決擇之權，悉操於我，該案雖經蔣署長反對，而依然通過，似不必過份疑懼，目前內河航輪缺乏，確係事實，吾人深信美代表之提議，並無任何惡意云。按前此行總檢討大會在南京召開時，蔣署長廷黻會對總會當前困難有詳細之申述，其中亦曾提及水運方面之阻難，指出船隻之缺乏，影響運輸，並稱吾人當求補救之法云。

掛號信與快信 交寄手續簡化

【本市訊】以往各界交寄掛號信或快信，郵局每信給一收據，並須將收信人之姓名地址塡入收據，手續頗繁，致使寄件人在郵局等候甚久，而寄交大批信件，費時尤甚，現郵局已將收寄手續予以減縮，收寄掛號信或快信時，僅需在收據上加蓋日戳，立時交給寄信人，其收信人之姓名地址，改由寄信人自行塡註，以備日後查考，倘同時交寄信件三件以上者，郵局免費發給「大宗函件執據」，由寄信人自行塡寫一式兩份，交郵局人員審收蓋戳後，立即以正份發還寄信人，作爲收據，此項辦法，在寄信人方面可以節省等候時間，郵局窗口亦不致擁擠，尤其交寄大批信件者，不論數目多寡，可以立時取得收據，便利甚多，希望各界能與郵局合作協助推行，至「大宗函件執據」，單式各郵局備有甚多，備可隨時索取，以備預先塡妥攜局交寄。

增加船隻軍差運費 命令迄今未見頒佈 劉耀漢已電總部催促

【本報訊】關於增加軍差運費問題，經航業界派員至京向有關當局要求後，雖經後勤總司令部批准按照原有基數四倍增加，但命令迄今未見發下，所有運價仍照原數發給，航商因差費不夠成本，虧折過鉅，對於軍差遲遲不發命令之態度，深爲不滿，據此間後勤司令部水運指揮所主任劉耀漢語稱，彼爲增强差運，及減少航商困難着想，前已屢次發電至南京總部催促，於最近期間，當可接獲增價命令，且可於接得命令後，將同意增價日起，所未加之運費數目，先行補發，而日後軍運差船之徵調，亦將儘可能以國營招商局爲主，各民營船公司之船隻爲輔運之用，對給付差費之手續，亦將力求簡化，深望航商方面相了解，密切合作。（池）

貨物搬運 取費驚人

【又訊】頃據運輸業權威方面稱：最近關於各碼頭貨物之搬運費，其取費之鉅，實堪驚人，日前有沙利文公司曾由美運到麵粉一萬二千袋，從船艙搬運至倉庫，共需費六百廿五萬元，而該項費用各輪船公司，亦向無規定數目，必須先在事前付淸始可提貨，又貨主於十日以內向倉庫出貨時，每袋又須納費三百元，茲係以麵粉一萬二千包計算，從船艙提貨至倉庫，由倉庫出貨口，其外費已超過一千萬元以上。

本市碼頭倉庫 海關清除發還

【本市訊】頃據江海關負責人談：海關接收之碼頭倉庫百餘處，業已將接收之敵僞物資淸除竣事，並發還原業主，現僅市中心區尙有數處正待淸除，本月底前亦可全部發還，目前進出口以交通關係，尙未展開，各倉庫貨物極少，均感生意淸淡，關於偷竊事件，江海關方面，竭力設法防止，正從事防禦力量之加强，將恢復海上緝私艇隻，一俟請准配撥艇隻後，即正式成立海上緝私隊，過去海上偷竊事件之發生，多由於船員待遇菲薄，不足其滬上之揮霍，經發覺後，已分別拿辦，現海上之偷竊，已能控制，故無過去現象發生，至碼頭倉庫等處之偷竊事件，則非權力範圍云。

我向麥帥總部交涉 日本乾繭違約停運

【本市訊】自改造社傳出麥帥總部拒絕日乾繭運華之聲明後，業已引起我國蠶絲業之普遍反響，緣政府以國內生絲原料不敷應用，於本年春季向麥帥總部建議以物物交換方式，將我國出產之鹽易取日本剩餘乾繭，此項建議，業經麥帥總部及日本當局之同意，詎事至今日日本突推翻前議，以「我國乾繭存底豐富，且工資昂貴，品質低劣」等語慫恿麥帥，期謀推翻合約，麥帥未察其虛僞，竟從其請，致發表拒絕日本剩餘乾繭運華之聲明，然我國原有絲車一萬○五百三十四台，因原料缺乏，開車者僅達七千七百台，而國內各地存繭連同本年度秋繭，僅能供給各絲廠本年度原料，至明年一月至六月原料則告無着，各絲廠勢必被迫停業，數萬工人生活將受威脅，故中蠶公司現已電呈政府，務必據理力爭此七萬五千担乾繭之運華權，行政院據該公司呈文後，業已火急令飭我駐日軍事代表團長朱世明將軍，及駐美大使分別向麥帥總部及美政府提出嚴重交涉云。

對日貿易 進展順利

【本市訊】我國對日易貨，自本年一月間開始以來，始終在繼續辦理，中因易貨而發生之種種困難，業經各負責當局逐步解決，頃據中信局駐日最近來滬之負責人員稱：我國對日易貨，已有相當成就，每次所易之物資價値亦各不一，其確實數字，須俟年底結算後方可發表，我國易貨對象爲駐日盟軍總部國際貿易處，目下任何國家甚至美國商人欲與日本發生貿易關係者，均由盟軍總部貿易處辦理，日人無直接對外貿易之權，目下經常與日本發生貿易者，除我國外，尙有美，蘇等國，我國以水運船舶缺少，順位，故較諸美蘇對日貿易，困難自多，最近船隻之困難問題，已有具體解決辦法，易貨中最感困難者，厥惟判定交易物資之代價問題，不過此係整個國際貿易問題，非獨我國爲然，總之我國對日易貨問題，顯有順利之進展，雙方交易之物資，仍以我國之食鹽，麩皮，交換日本之交通器材及開礦器械藥品等物。

視察長江返滬 水利專家威爾遜

【本市訊】聯總外籍專家威爾遜氏，頃由鄂省視察長江急賑水利工程返滬，應行總編譯處之請，定今（廿四）晚八時半，假本市大美電台廣播「視察長江急賑水利經過」，歡迎各界收聽，按威氏在華多年，曾任美軍星條報及中國明證報編輯及戰地記者。

市府紀念週 王冠青報告 設計考核工作

【本市訊】市政府昨晨舉行國父紀念週，由參事王冠青報告設計考核委員會工作，略謂：該會成立於去年十二月，分設計考核等組，各組人員均屬兼任，工作未能如預期推進，以後將加强組織，積極展開工作，至下年度工作計劃，以及預算之編製，急待送呈中央，各局處之中心工作，應擧其重要者列入，並着重於政治之澄淸，經濟之安定，此次國防會黨政工作考核委員會派專員來滬抽查市府各局處工作進度，爲期十日，約明日可以完畢，各專員將以孜核結果，報告中央云。

敵僞商標 處理辦法

【本市訊】經濟部商標局，對收復區敵僞商標處理，經訂定敵僞商標處理辦法規定：（一）凡在收復區內，由敵僞組織審定註册之商標，無論屬何國籍，一律撤銷無效。（二）敵僞組織所發之商標註册證，審定書，而經敵僞組織查驗加蓋戳記或加註其他字樣或經換文件者，應則呈繳經濟部商標局查核，一律予以換發，本市方面，該局已於日前函請社會局辦理云。

豁免糧食運輸營業稅 法令早經公佈 稅局依然征收

【本報訊】稅務當局征收營業稅，本市糧食運輸商殊有異議，蓋該業負國內外水陸運輸之重任，並自備各種運輸用具，依照國府頒佈之法令，該業及糧食業均得豁免營業稅，惟自去冬迄今除糧食業已准令得以豁免外，該業則仍迭接稅局公函，催促繳納，致其資格問題，本報記者會向本市商會及社局探詢，則謂業已予以證明在案，記者爲明瞭其經過情形起見，昨特專訪該業公會理事長陳沖君氏，叩詢政府是否業已頒佈豁免該業營業稅之法令，據談：政府豁免糧食商及運輸商之營業稅，早有具呈法令公諸於世，惟稅局催繳迄今，致使該業商人莫測內情，按政府頒佈是項解釋法令之含意，原爲除嘉勉該業等於抗戰期間之重大犧牲外，復因該業收入，僅有營運之間之些微手續費，故予以免稅之權利，固爲政府體恤商難之至意，而徵稅當局置法令於不顧，商人則不明眞相實，記者另詢該業目前有何困難，據稱目前該業不安於業者，（一）即稅收問題（二）爲運輸船隻之缺乏，上項兩事，深盼政府迅即予以救濟之，俾該業發策全力，協助政府完成建國大業，該業現有會員約七百餘單位，滬等對抗戰興起時，均有莫大供獻云。（里）

中法通航 下月開始

【本市訊】茲據航業界消息，停頓已久之中法直接通航，自歐戰發生後，即告中斷，現此一航線已定下月中旬正式恢復通航，屆時將有法郵船自法國馬賽港直放上海，沿途停靠各埠有地中海，蘇彝士，馬來半島，新加坡，越南，西貢及香港等地，並悉首次通航之法國郵船爲「勤朋」號，將於日內啓椗來華云。

社會局昨召集 方型周刊談話 指示四項方針

【本市訊】社會局昨召集本市方型週刊負責人三十餘，舉行談話，由李劍華主持，對方型週刊今後之刊載內容，予以指示：（一）應以宣揚三民主義輔導國家政策與協助政府施政爲原則。（二）社會生活，歌女，舞女，伶人，及特種人物之描寫，應以客觀態度報導，以提倡男女間之高尙道德及娛樂爲宗旨。（三）揭發社會陰暗面，文章標題應力求與內容吻合。（四）掌故小品內容力求可靠，應多刊載古今名人軼事。（五）增加有價値之照片，減少低級色情照片與文字，影劇批評須慎重選擇等等，並由各負責人相繼發表意見，歷一時許始散。

巡迴診療車 急救受傷 員工旅客

【本市訊】京滬滬杭鐵路管理局，爲確保兩路旅客於行車時之安全起見，前特製造巡迴診療車一輛，此項車輛之行動，係由上海鐵路醫院宋院長直接指揮，專治因公受傷須待急救之員工或行車上受傷之旅客，該車車身漆灰色，兩旁書白底之紅十字，隨車巡迴有醫師一名，護士三名，其一切醫藥及急救器材，均甚完備，此項巡迴車尙爲我國鐵路局有史以來之首創，目前國內各路僅有此一輛，該車業於昨日起開始巡迴兩路，此後當按日停靠兩路各站云。

市參會應不討論跑馬

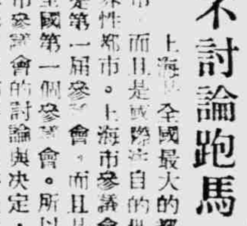

上海是全國最大的都市，而且是國際注目的世界性都市。上海市參議會是第一屆參議會，而且是全國第一個參議會。所以市參議會的討論與決定，除影響全市外，其客觀意義且十分重大。

像跑馬問題，我們主張不再在市參會討論。因爲不論是以賭不賭爲理由，或是以財政收入與否爲理由，都是小事。

市參會應決定將此案交由市府自行決定。這隻皮球，應該向市府踢回去。

最窩心的請願

被請願者，見到請願，必感頭痛。而昨日馬夫的請願，却定是最窩心的請願。

到郊外去

世界上任何國家，跑馬廳與坟山，必在郊外。上海的賽馬與坟山，亦該搬到郊外去。

祇救濟「國」字頭

善救漁船，祇交給國營。難道人民方面，一點亦不値得救濟，一點亦不該救濟，一點亦毋須救濟嗎？捐稅要人民出，犧牲要人民作。有錢得出錢，有力得出力，有命得出命，而任何好處，則一概無份。

仍不放手

賠償民營航業損失的船隻，尙須組織聯營公司，由國家作相當的控制。

失業自失業

此地失業者亟待救濟，亟待就業。而物資供應局，不理睬這些，另外特地向軍隊用飛機去運工人。

氣象報告

天氣預報

西比利亞及氣旋在華北及華中，熱帶氣流在中國西南部。太平洋氣團在日本，朝鮮，東海及琉球，侵及長江下游，巨暴颶風在今午二時在北緯一九度，東經一三○度，周圍六○英里以內，向西北進行。

黃海，曇，局部有霧，淸勁東北風，中浪至巨浪。

華中，陰霾，局部最有霧，數處曇，中度北風至不定向風。

上海，曇，晴，中度至淸勁東風，晨夕有霧。

東海，北部曇晴，中度至淸勁東北風，巨浪，南部琉球四周及台灣海峽，陰，陣雨，强勁東北風，巨浪。

二十三日溫度最高七八·八度，最低六九·八度。

體育

客軍在滬三戰三勝 東方力竭敗走麥城 華僑羣聲再度揚威

【本報訊】羣聲籃球隊在滬第三仗，昨晚對抗東方隊，觀衆不下數千人，把市體育館，擠得水洩不通，創客軍來滬首次記錄。比賽分四節，羣聲隊殺法厲害，東方諸將，束手就擒，結果羣聲以六十對三十八克東方。

羣聲隊來滬三戰三勝，博得好評不少，羣聲隊台柱蔡文華，陳金德，陳金留，每次比賽都是得分功臣，而他們打法，練習時有很多種表演出來，但正式比賽時，祇採用人釘人，和中央突破進攻，他們利用「福羅」上籃托球而入彈力，時常「長人」蔡文華，試問在上海何人敢與相抗？

昨晚對東方，上場就使出幾下絕活，以烟幕進攻法，使東方不能發展，但以後就不表演出來，仍採用老法「中央突破」和「籃下托球」，而第三節幾分鐘淸地派司，令人嘆爲觀止。全隊地板功夫都高人一籌，傳球如閃電，長力充沛，値得在此一提。有人或問，羣聲何以不盡量發揮球藝？我在賽後答一聲，他們是預備對巨人，抗華聯幾用呢，無怪每次比賽，巨人華聯諸將都在窺探他們打法，幸得領隊林珠先有腦筋，一切長處都藏在後面，眞不愧聰明人。

小型球友賽 倫隊戰建星

【本市訊】倫隊小型足球隊，自組織以立，即參加市長盃賽，麾下名將衆多，茲爲練習起見，今日下午五時特約建星隊，作友誼賽於膠州路晉元公園球場。

昨籃球友誼賽 記者負於心隊

【本市訊】記者籃球隊，昨與心隊作友賽於體育館，由羣聲凌霞轉蔡明任裁判，心隊在前鋒纏繞之下，球藝突飛猛晉，而記者則疏於練習，上半時心隊以四○對二○領先，下半時，記者奮發圖强，局勢轉佳，結果記者以四十四對五○，見負於心隊。

（又）煉褒小型足球隊，爲向外界聯絡感情起見，歡迎各友隊函約競賽，通訊處歐陽路八十八號。

教育

台灣大學 十月一日開學

【台北航訊】國立台灣大學准於十月一日開學，目前尙在二次招生中，頃據該校長陸志鴻氏稱：該校自接收迄今，醫理工等研究工作正積極推展中，至附設之熱帶醫學研究所製造之血淸及各種菌苗，除足敷台省之用外，尙能供給全國各地，至台大之經常費，預計爲五千四百萬元，臨時費爲二千萬元，正向行政長官公署教育處商討審核，如何發放辦法。

配撥魚肝油精 明日截止申請

【本市訊】本市公私立小學生，申請配撥上海救濟分署魚肝油精，自教育局辦理申請手續以來，各校領取申請表格者，殊爲擁擠，茲悉是項申請手續，定於明日（廿五日）截止，凡未塡送申請表者，應在限期內連同申請學生之醫師證明書，及全校學生名册，一併送交該局國民教育處云。

工專昨日開學

【本市訊】本市紗廠聯合會主辦之上海工業專科學校，昨日（廿三日）開學，到教職員學生三百餘人，主席校董顏惠慶博士親臨致詞，略謂現在學生多，學校少，靑年每多彷徨焦慮，無校可進，諸生現得入校，可謂幸運，務勿自棄，又本人在國外留見外人生活安定舒適，返觀國人流離痛苦，生活水準之低，言之可痛。欲圖挽救，應從發展工業着手，責在諸君，望各努力等語，繼由校董蔣維喬，唐星海，劉丕基等相繼訓話，語多勗勉，最後由校長劉永佑介紹新教授多人，皆國內知名之士，聞該校有鑒於本屆靑年升學之難，定下月初再招考一次，以資救濟。

蘇州旅滬小學 兼辦國民教育班

【本市訊】新閘路私立蘇州旅滬小學，本學期依據事實需要，遵照局令，添辦國民教育班招收失學兒童，施以國民教育，該校原爲蘇州旅滬同鄉會所設，現値該同鄉會開會期間，添辦國民教育班，蘇州旅滬失學兒童得此喜訊，已紛紛報名入學，並聞除容納蘇州旅滬失學兒童，及該校原繳招額金各生外，更儘量容納附近貧苦兒童，遵照局定規章，予以免費，該校附近兒童，可免失學之虞。

廣告分類 每行六百元

廿一號晚遺失三輪車1680號照會一張除呈請補發外特此登報聲明作廢 中國企業公司 李子明書

中孚轉運公司

敬啓者茲因隴海鐵路交通暫斷以致影響西運貨物敝公司爲適應環境特闢漢口線由滬運漢轉裝漯河，許昌，鄭州，洛陽，等埠貨物由京滬津浦兩路聯運直達上海蚌埠徐州各站服務迅速敬希各客商惠顧是幸

分公司：
漢口老大智邊一八八號 漯河中山街七六號
許昌車站大街一一號 鄭州二馬路一四號
洛陽大通街四一號
南京大板巷二七號 下關大保里三五號
徐州大馬路三五三號 蚌埠中正街一五○號
開封中山南路八號

總公司：上海江西路五一弄十二號 電話一六五五九 一○四○二 電報掛號四二一三

中國文物公司 中國文物研究會 主辦
歷代書畫展覽會
●徵集各大收藏家所藏唐宋元明清名家書畫眞蹟陳列展覽●
日期：九月廿三日起至十月五日止
地點：成都路四七○號中國畫苑
入場券：每人國幣二千元 學校團體參觀在二十人以上每人五百元

★本堂蘇州總號創立於前清康熙元年距今已有二百餘年歷史祇有申蘇四店別無分設★

雷允上誦芬堂藥舖

秘製六神丸

全國首創 ● 最負盛名
功效如神 ● 男女咸宜

主治：爛喉丹砂 楊梅結毒 癰疽發背 痞瘡面泡 雙單乳蛾 下疳橫痃 乳癰乳巖 無名腫毒 疔疽對口 急慢驚風 時邪瘟毒 腸癰腹疽

居家常備 永久安康 四季可用

北號 北支號 特設飲片部
電話購貨☆接方送藥
★請撥電話★
（北號）四五三三四
（北支號）三六七六五

蘇州總號 閶門內西中市大街
上海南號 民國路民興街轉角
上海北號 河南北路天后宮橋
上海北支號 靜安寺路斜橋弄口

股票市價表

九月二十三日　漲△　跌×

紡織股

名稱	項目	買進	賣出	成交
大通紗廠	開盤	二〇〇	二一〇	二二〇
	最高	二三〇	二三〇	｜
	最低	二〇〇	二一〇	｜
	收盤	二三〇	二三〇	二三〇
	最後	二二五	二三五	｜
	比上日	×一八		
中紡紗廠	開盤	四二五	四四五	四三〇
	最高	四二五	四四五	四三〇
	最低	四一〇	四三〇	四一〇
	收盤	四二〇	四三〇	四二〇
	最後	四〇七	四一七	｜
	比上日	×一八		
永安紗廠	開盤	六二八	六四八	六三八
	最高	六三九	六四九	六四〇
	最低	六一八	六二八	六一九
	收盤	六二六	六三六	六二六
	最後	六二二	六三二	｜
	比上日	×九		
信和紗廠	開盤	二九三	二九八	二九三
	最高	二九三	二九八	二九五
	最低	二七九	二八四	二七九
	收盤	二八三	二八八	二八三
	最後	二七八	二八八	｜
	比上日	×七		
統益紗廠	開盤	四〇〇	四一〇	四〇〇
	最高	四〇〇	四一〇	四〇〇
	最低	三九〇	四〇〇	三九〇
	收盤	三九二	四〇〇	三九〇
	最後	三八五	三九五	｜
	比上日	×二五		
榮豐紗廠	開盤	八五〇	九〇〇	八八〇
	最高	八五〇	九〇一	八八〇
	最低	八四〇	八九〇	八四〇
	收盤	八四〇	八九〇	八四〇
	最後	八三五	九四五	｜
	比上日	×三〇		
中國內衣	開盤	二〇三	二〇七	二〇三
	最高	二〇三	二〇七	二〇三
	最低	一八五	一九〇	一八五
	收盤	一八五	一九〇	一八五
	最後	一八〇	一九〇	｜
	比上日	×一七		
新光內衣	開盤	三〇六	三一一	三〇六
	最高	三〇六	三一一	三〇六
	最低	二八二	二八七	二八二
	收盤	二八六	二九一	二八六
	最後	二八一	二九一	｜
	比上日	×一九		
景福衫襪	開盤	二八〇	二八五	二八二
	最高	二八〇	二八五	二八三
	最低	二五七	二六二	二五七
	收盤	二六一	二六六	二六一
	最後	二五六	二六六	｜
	比上日	×一九		
景綸衫襪	開盤	二三〇	二四〇	二三〇
	最高	二三〇	二四〇	二三〇
	最低	二一〇	二二〇	二一五
	收盤	二一五	二二五	二一五
	最後	二一〇	二二〇	｜
	比上日	×二五		
勤興衫襪	開盤	二二八	二三三	二二八
	最高	二二八	二三三	二二八
	最低	二〇五	二一〇	二〇五
	收盤	二一〇	二一五	二一〇
	最後	二〇五	二一五	｜
	比上日	×一六		
五和織造	開盤	七九五	八〇五	七九五
	最高	七九五	八〇五	七九五
	最低	七六五	七七五	七七五
	收盤	七八五	七九五	七八五
	最後	七八〇	七九〇	｜
	比上日	×一五		
美亞織綢	開盤	四一二〇	四一五〇	四一二〇
	最高	四一二五	四一三五	四一三〇
	最低	三八六五	三八七五	三八六五
	收盤	三八八五	三八九五	三八八五
	最後	三八八〇	三八九〇	｜
	比上日	×二二〇		
中國絲業	開盤	三九〇〇	四〇〇〇	三九〇〇
	最高	三九〇〇	四〇〇〇	三九二〇
	最低	三八〇〇	三九〇〇	三八〇〇
	收盤	三八〇〇	三九〇〇	三八〇〇
	最後	三七九五	三八〇五	｜
	比上日	△二〇〇		

化學工業股

名稱	項目	買進	賣出	成交
新亞藥廠	開盤	一〇四	一〇九	一〇四
	最高	一〇五	一一〇	一〇五
	最低	一〇四	一〇九	一〇四
	收盤	一〇五	一一〇	一〇五
	最後	一〇〇	一一〇	｜
	比上日	×三		
大中華火柴	開盤	一四五〇	一五〇〇	一五〇〇
	最高	一五〇〇	一五五〇	一五〇〇
	最低	一三九〇	一四〇〇	一四〇〇
	收盤	一四〇〇	一四五〇	一四〇〇
	最後	一三九五	一四〇五	｜
	比上日	×一〇〇		
華豐搪瓷	開盤	六六八	六七三	六六八
	最高	六六八	六七八	六六八
	最低	六五〇	六六〇	六五〇
	收盤	六五五	六六五	六五五
	最後	六五六	六六六	｜
	比上日	×九		
中國水泥	開盤	一七〇	一八〇	一七四
	最高	一七三	一八三	一七五
	最低	一七〇	一八〇	一七〇
	收盤	一七〇	一八〇	一七〇
	最後	一六五	一七五	｜
	比上日	×四		

百貨股

名稱	項目	買進	賣出	成交
永安公司	開盤	二六五	二九〇	二九五
	最高	二八五	二九〇	二九五
	最低	二七〇	二七五	二七〇
	收盤	二八〇	二八五	二八〇
	最後	二七五	二八五	｜
	比上日	×一五		
麗安公司	開盤	八五	九〇	九〇
	最高	八五	九〇	九〇
	最低	八五	九〇	八五
	收盤	八五	九〇	八五
	最後	八〇	九〇	｜
	比上日	×五		

場外交易

公債

名稱		
統一甲種	一〇三〇	一〇四〇
正午	九九〇	一〇〇〇
統一乙種	一〇〇〇	一〇三〇
統一丙種	一八〇〇	一八五〇
最高	一八〇〇	一八五〇
最低	一七〇〇	一七二〇
正午	一七八〇	一八一〇
統一丁種	一一五〇	一一八〇
統一戊種	一一三〇	一一五〇
正午	一三〇〇	一三三〇

華股

名稱		
中法藥房	二一五	二二〇
商務書館	九三〇〇〇	九四〇〇〇
中華書局	三五〇〇	三七〇〇
世界書局	八三〇	八五〇
南洋煙草	九三〇〇	九五〇〇
閘北水電	四七〇〇	四八〇〇
華商電氣	一六〇〇	一七〇〇
大生一廠	四〇〇〇	四三〇〇
大生三廠	二七〇〇〇	二八〇〇〇
漢冶萍	｜	｜

外股

名稱		
怡和紗廠	八五〇〇	八六〇〇
正午	八〇〇〇	八三〇〇
英聯船塢	一〇〇〇〇	一〇三〇〇
業廣地產	三八〇〇	三九〇〇
會得豐	一五〇〇	一六〇〇
怡和啤酒	二一五〇	二三〇〇
航業	一四三〇	一四八〇
鋼業	二二〇〇	二三〇〇
紙業	一七三〇	一七八〇
祥泰木行	一二〇〇〇	一二三〇〇

證券交易

散戶求賣心切 股市疲勢加緊
成交稍盛似潛伏滯穩之象

【本報訊】昨華股疲風加緊，乃銀根較緊，多方實難再撐，皆來爭出，律幫首售美亞，由四一三五元步小入四千元內，軋小二百二十元，永紗幸有廣幫吸進，一九八，二一八經紀人收購，雖由六四二元小至六一八元，終僅軋小九元，三小邵各小十餘元，其他各股亦靠後放棄進提，市呈全面下挫，交易不旺。

【又訊】昨日（二十三日）上海證券交易所華股市況，初穩繼軟，終呈虛疲，當晨間因市氣平衡，在滯定中開市，後以廣幫主進，北幫主售，相持半小時許，即以散戶求賣之情較殷，勢呈頹唐，價乃漸漲下降，迄十一時北幫止賣，始見轉機，但以人心向背，供過於求，收市難挽頹勢，較週六一律趨跌。

漲跌比較：美亞跌二二〇元，火柴中絲均跌一〇〇元，榮豐跌三〇元，統益景綸各跌二五元，永安跌一五元，新光，景福，大通，中紡各跌十八九元，內衣，勤興，五和各小十五六七元，永紗，信和，華豐各小九元，麗安，中泥，新亞各小三元至五元。

起落幅徑：在二六五元者美亞一種，在一〇〇與一二〇元者中絲火柴各一種，在四〇元者榮豐一種，在廿四五元左右者新光，景福，勤興，永安四種，在二〇廿一元者中紡，五和，永紗三種，在十五六元者景綸，信和，中內三種，在九至十元者統益，華豐二種，在五元者麗安，中泥兩種，在一元者新亞一種，平定不動者大通一種。

成交概況：昨日成交較前稍盛，成交總額計六，〇一四，四〇〇股，內計永紗三，〇九〇，〇〇〇股，為較旺，美亞僅二八〇，〇〇〇股許，以另星成交居多，光勤與三五十萬股，而下均較稀少。

綜觀市場情狀，美亞永紗為雙方競逐標的，故前者以波動勁之巨擘，現值賣氣抬頭，隨波逐售者多，故一時尚難遽見挺俏，若按以他股跌落程度而言，為數尚微，司知疲之走勢中，似潛伏滯穩之象也。

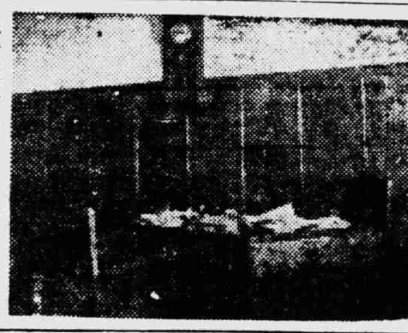

證交理事長辦公室（本報記者閻人行攝）

外股盤軟 統債平疲

外股　昨日外股交易稍活，市亦在趨退中，怡和八千六小至八千，英聯小八百元，低五百元，會德豐小三百元，他股亦平疲，成交不稀。

統債　昨統一公債黑市仍在平疲中，交易共二百餘萬元，供過於求，價由一八五〇元小至一七六〇元，終軋小七十元，甲，乙，戊亦各軋小五七十元。云

央行業務局奉令 指定廿六家銀行
辦理經紀人代用品保證事宜

【本報訊】證券交易所規定經紀人保證金定為債券及股票兩市場各五千萬元，除百分之四十現金部份，各經紀人已繳納外，其餘百分之六十有價證券，及房地產代用部份，曾呈請經財兩部賜予變通辦理。茲悉：證交已奉令，關於保證金代用品部份，已准酌予變通，仍由中央銀行，指定滬市會員銀行若干家，由各經紀人自行接洽，以書面保證充抵代用，向該行呈繳，並限令各該經紀人於證交所開業之日起一個月內，將此表保證調換代用品。另悉：中央銀行業務局，亦奉財部令，特指定本市銀行業同業公會各理監事銀行，浙江實業銀行等廿六家，辦理證券交易所經紀人代用品部份書面保證事宜。證交當局並與各經紀人，務於本月廿七日前逕向指定銀行，接洽辦理，並須取具證交所抬頭之每市場國幣三千萬元之書面保證，由該所彙繳中央銀行。並聽候該所通知在一個月內具備代用品，向央行調回上項書面保證。茲將中央銀行業務局指定辦理經紀人代用品書面保證事宜之廿六家銀行名單，錄誌如后：

浙江實業銀行	浙江興業銀行	中滙銀行	上海綢業銀行
金城銀行	新華銀行	中國墾業銀行	上海銀行
國華銀行	中國農工銀行	聚興誠銀行	中華銀行
四明銀行	中南銀行	中貿銀行	大陸銀行
中國企業銀行	中國實業銀行	中國國貨銀行	江海銀行
中國工礦銀行	中國通商銀行	浙江建業銀行	廣東銀行
國信銀行	墾業銀行（小）		

股票成交數單

三十五年九月二十三日週一

名稱	成交數	名稱	成交數
大通紗廠	八，〇〇〇	勤興襪衫	三二二，〇〇〇
中紡紗廠	九〇，〇〇〇	五和織造	二，五〇〇
永安紗廠	三，〇九〇，〇〇〇	美亞織綢	二七九，五〇〇
信和紗廠	三七九，〇〇〇	中國絲業	二九，〇〇〇
統益紗廠	一四，〇〇〇	新亞藥廠	二六，〇〇〇
榮豐紗廠	一四，〇〇〇	大中華火柴	二四，五〇〇
中國內衣	五五，〇〇〇	華豐搪瓷	一一六，〇〇〇
新光內衣	五五二，〇〇〇	中國水泥	一三，〇〇〇
景福衫襪	八七三，〇〇〇	永安公司	八三，〇〇〇
景綸衫襪	一三，〇〇〇	麗安百貨	五七，〇〇〇
全日總成交	六，〇一四，四〇〇		

申請延期交割外匯 中央銀行規定辦法

【本報訊】中央銀行昨（廿三）日通告指定銀行，申請延期交割外滙辦法如下：

（一）商人請購外滙，除第三項規定者外，須具有書面文件證明所購外滙之用途，此種文件，並須經指定銀行認可。指定銀行於審核上項申請時，需切實注意其本身責任。

（二）進口貨物，除三四兩項規定者外，不需有不能撤回之信用狀，或委托購買狀，或A／P保證付款，中央銀行特許者不在此例。

（三）前項規定，對于創立年久之進口商，其付款另有慣例者，得另行洽定，視其需要之數額，於規定時期按期核給之。

（四）銀行代收之進口滙票票面超過美金五百元 C.I.F. 或其同等金額者，指定銀行於售出此項外滙時，必須先經中央銀行之許可。

（五）本通告所列各點，對於進口貨物，在本年四月四日第二十六號通告規定仍屬有效者，不在此限。

（六）八月十九日以後訂售之外滙，如到期不結者，指定銀行得於到期日以訂售日之當日行情作價徹銷了結，其已取消之外滙，指定銀行須照購入原價，轉售於中央銀行云。（于）

管理紗布運銷原則 最遲下月初可實施

【本市訊】經濟部為適應調劑各地紗布需要，決定實施管理限制，國內運銷辦法，王部長於上週曾親自來滬垂詢紡織業之意見，關于管理紗布運銷，業經擬定數項臨時原則，待部方審訂後頒布，最遲下月初即可實施，頃據紡織事業管理委員會負責人表示，管理紗布運銷之辦理機構，尚未決定，依照行政院規定，須由有關方面辦理，但王部長則主張應歸紡管會負責，此點尚待中央考慮核定，唯目前紡管會組織範圍甚小，如承辦此項工作，人員不敷應用，實以此項任務，至為繁重。至管理紗布之運銷，主要者對品質及數量均予以嚴格限制，因防止影響上海市場之變動，影響民生前途，凡運往指定之地區，亦以適合當地之實際需要，而免過剩或隱匿情事，故此項運銷管理政策，絕不致使上海工商業及民生受若何損害。

戴銘禮昨抵滬 檢查金融業務

【本市訊】財政部錢幣司長戴銘禮，昨晨由京蒞滬，午前赴中行會晤貝總裁有所洽商，戴氏此次來滬，係檢查滬市之金融業機務關云。

棉紗聯合配銷委會 今日開始二期配售
棉布聯合配銷亦有舉辦必要 有關方面刻正商討切實辦法

【中央社訊】棉紗聯合配銷委員會，昨開始舉行第二期配售，民營方面，當日申請共計一八一〇件，經審核准者九〇五件，連同各廠在第二次配銷未舉行前，事先核准而依照此次開價者二六四四件在內，共計三五四九件，中國紡建方面申請者七四九一件，核准一五〇〇件，以上售價統以四百磅廿支為標準，每件計一百四十三萬元，期貨以十天為度，紡建公司對於現貨，則參照期貨價格為原則，而酌加銀行利息，以規定之，惟近來布價飛漲，尤以花色布為甚，如上週末紡建掛牌細布為六萬三千元，昨日市價則為七萬六千元，如此差額，民生所受威脅可知，民營國營各廠方負責人有鑒及此，認為布廠，若不與紗廠聯合配售，以收互肩之效，則不能抑平布價，而依照成本，加增合法利潤，儘量比市價減低，以利民生，布廠方面，認為如不解決實銷戶，及零售商之有效制止方法，則廠家徒有虛累，昨經在第六區棉紡業公會集議，尚未徹底解決辦法，預料此一問題，不久當能獲得解決。又悉：配處為加強管理，特於下期起（明日）將各廠申請單據，滙合於第六區公會會所，以集中審核，防止一戶重複申請之弊，並同時儘量以實用戶為核准最優先之對象。

紗市回降 棉布高翔

紗　現紗市況晨間實銷依然暢旺，獲利之多頭，頻有供售，場上籌碼見鬆，行情節節告退，晨開二十支雙馬做一七〇萬以上，復回降至一六六萬，軋小四萬元，其餘亦多帶小四五萬元不等，惟十六支紗在貨稀銷活中，價仍堅定。

布　晨開人心虛軟，嗶嘰坯布喊價平穩，喊八三千元，金雞妙舞嗶嘰八萬二千元，陽鶴細布七萬五千元，嗣後各方相繼吸收，行市轉趨高翔，各檔坯布嗶嘰結果軋漲三四千元不一。

花　昨紐約美棉電訊現貨疲而期貨疲，計近期美金三七·一五，米特林現貨三七·八三，七九，本埠現棉交易尚旺，利用仁德兩紗廠均有採辦，比外花號亦趨，亦不寂寞，市價因以仍挺，價再漲二三千元不等。

票據交換所 增加兩新會員

【中央社本市訊】銀錢業聯總票據交換所，今日起將有二新會員加入交換，一為同心銀行，一為阜豐信託公司，以上二家，前次申請業經該所執委會認可，昨已通告各行莊承認加入交換，今日開始收票，按昨日交換所會員額為一八三，今日則為一八五員，其中包括國家行局以外，洋商銀行十家，錢莊五十三家，信託公司九家，銀公司二家，再除去倒閉之大亞銀行（八七號）及交換所本身（五十號）不在此數外，其餘均係商業銀行。

美鈔掀起巨波 叩三千九大關
盛傳外匯隨時更動匯率

外幣　昨外滙三三五〇元，美金票一度隨金價曲折不久忽復飛上，竟叩三千九大關，出現空前新高價，各方人心堅挺，其原因：（一）傳今日有兩美輪抵滬貨物均須美鈔購結，進口商亙相爭抓。（二）盛傳十月一日起央行外滙將採取戰前滙豐銀行掛牌方式，得隨時啟開，隨時更動滙率，引起投機家爭納，故於甚開後因金價後退，一度亦由三七八〇元小至三六四〇元，但不久於午刻重見抬上，下午在各買勢中無售出，價飛升至三八九〇元，軋升一百十元，套頭五百六十一元七角為黃金十兩，香港票先小至七百三十元，後回升至七百八九十元，羅比叩九百元各升二十元，先令升五百元，頗有納戶。

黃金由疲趨平

黃金　昨現金赤黑市由疲緩平，乃央行鬆力下，美鈔飛升也，晨開即見軟，央行配出三十條，價二一六萬五，黑市中亦有吐售，遞至二一五萬元，直至午刻忽聞美鈔挺升，引起買戶活躍，價見上升，下午達二一九萬三，比上日軋平，首飾金小二千元，後回平，紋銀銀元，亦少變化。

股文觀止　·維策·

建立資本市場之原意，在於吸收游離於市上的資金，然而現實的情況如何？

× × × ×

黃金，美鈔，棉紗棉布，纖之百物，都在飛漲。顯然游資還是集中在物品方面，沒有流到證券市場。

× × × ×

其之，因股價之慘跌，一部份原在證券方面資金，也退出了，流到了物品。

× × ×

因此物價愈漲，股市愈跌。

× × × ×

物價與股市背道而馳，雖然是不合理的，但事實如此。

× × × ×

以目前的情勢言，股價將再慘跌。俟物價稍定，游資流回時，股價始有上漲希望。

× × × ×

也就是說，等到一旦物價與股價太不平衡的時候，大家感到股價太便宜了，那時物價定，股票漲。證券交易所，始可生意興隆。

× × ×

然而這不是短期間能實現的事，經紀人是否吃不消？

× × ×

昨天市況，又告挫跌，尤其小股票。不過還有人預測，紗廠見五五〇元，美亞見三千三百元低價時，然後始有回漲希望。

× × × ×

昨北幫大量拋出，股市形勢殊危，幸廣幫力進紗廠，總算沒有慘跌。

× × ×

預測今天又是疲局。

代郵　吳冰梅先生：大作收到，請每日下午六時至七時駕臨本報編輯部一敘。

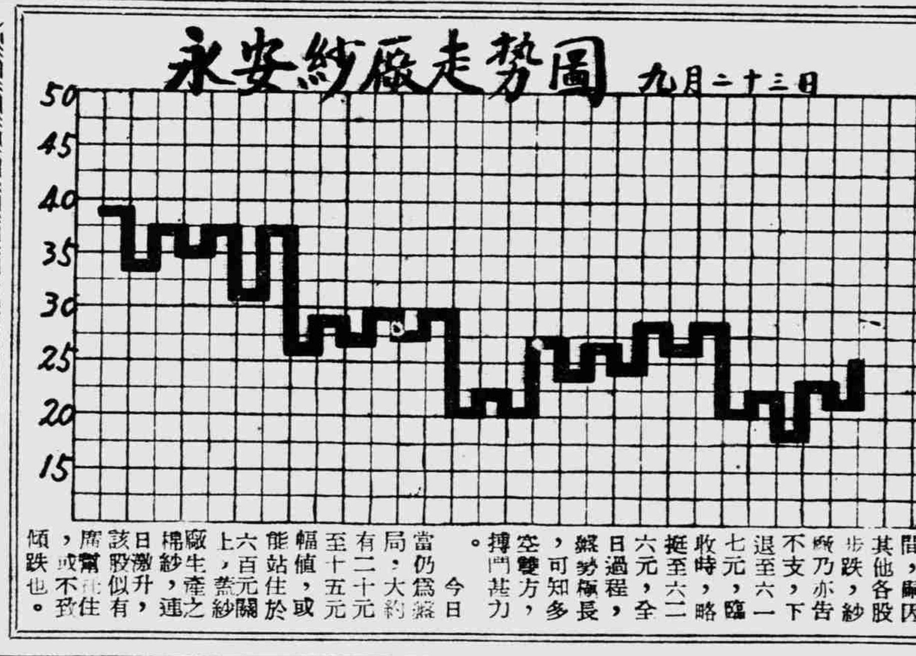

線上談股　·不遠·

昨週一紗廠走勢，六三八元開盤後，即盤旋於六三〇至六三八之間，驪因其他各股步跌，紗廠乃亦告不支，下退至六一七元，臨收時，略挺至六二六元，全日過程，盤勢極長，可知多空雙方，搏鬥甚力。今日當仍為盤局，大約有二十元至二十五元幅值，能站住於六百元關上，紗廠生產之棉紗，連該股似有廣幫往住，或不致傾跌也。

秋繭貸款 三行兩局 負責貸放

【本市訊】秋繭貸款，前經決定由中國農民銀行單獨辦理貸款手續，總額一百五十億元，旋因中國，交通兩銀行及中信，郵滙兩局，均願參加貸款，乃於日前決定由中國，交通兩行，各貸六十億元，中信，郵滙兩局各貸二十億元，中國農民銀行貸款五十億元，業已簽訂合同，原定利率為月息二分，旋因增充「三十五年秋繭貸款管理處」管理費用，再加管理費五厘，共為月息二分五厘。

【又訊】江浙兩省秋繭貸款總額一百五十億元，自經秋繭貸款總管理處辦理廠商貸款申請以來，至昨日止，全部核定之廠商，共計四十九廠，貸額總數共計一百卅九億二千一百三十萬元，已經訂約者計四十三廠，計一百廿二億一千三百餘萬元，昨日已領出者，計國幣六十六億一千零六十萬元。

【又訊】秋繭貸款業經中國農民銀行簽訂貸款合約者，已分批貸放，此項貸款額並未限制，以各廠需要情形而定，貸款最多者，在十四億以上，農民銀行已向中央銀行辦理轉抵押，合約尚未簽訂，但中央銀行為應急需起見，已先行辦理，轉抵押利率，閏月息為一分四，期限為四個月。

工商貸款銀團
錢莊五組銀行兩組分別成立 貸出款額僅八億元

【本報訊】中央銀行業務局王副局長語記者稱：央行所舉辦之小型工廠及出口商貸款錢莊，已先後組織銀團五組，銀行亦參加組織銀團已成立兩組，計貸出款額達八億元，其除各組繼續推進中。又各重要都市亦舉組銀團辦法，如南京北平，決定組銀團五十億元，其餘天津，漢口，重慶等地，亦正分別籌組中云。（字）

米市疲退 小麥挺升

昨米市續上週末之疲勢，再度下退，蓋昨日到貨仍湧，售戶頗多，走銷頓木，市浚疲退，故愈至後市，勢亦愈挫，結果秈米跌落約二千元，粳米較為堅定，粳中次稍軟，高貨平定，昨日到貨仍逾萬石，南市場到四千四百九十九石，北市到六千九百十三石，其中以杜秈及埠秈到貨最多。

麵粉麩皮因上週漲風過烈，頗為當局注意，昨特加緊監視，故二者均無做開，昨日下午廠方亦並無開售，小麥福州幫仍有納取，再度挺升五六百元，黃豆一鳴驚人，激升三千元，因產地價漲，而本街爭先搶購，故頗見俏俐，揀青存薄到稀，貨主扳持，實銷稍活，挺千餘元，芭米梢轉活絡，價無上落，芝蔴轉昂千元，生仁南洋去化甚暢，再昂五六千元。

食油 參差

食油以生油交易最盛，青島方面，復來大批到貨，故市上生油頗覺充沛，去路轉呆，而出戶則以到貨過多，售意頗鬆，下跌二三千元，後市略

食糖 平疲

糖市平疲不振，各貨各見疲降，惟生砂以現貨較缺稍堅，升起一千元，青糖下檔貨如轉青片青等各銷轉活，但因貨多亦未見起色，後市如實銷暢旺，市可望轉機云。

白煤狂升

昨日白煤塊市況漲勢驚人，每噸喊價高至七十六萬，尚無貨色，如此狂跳，前所未見，緣因商人上經向燃管會申請許可，不能自由裝運來申，以致稱貨者不肯脫售，於造成這次兇猛之漲風，市價比上週末軋升十萬元左右，煙煤及其他各檔尚無多大波動云。

偽中儲銀行 非敵偽性存款本票 限期發還逾期繳庫

【中央社訊】財政部清理偽中央儲備銀行上海區處，於本年五月一日改組成立後，由處長王鰲堂，闞處長李日勤主持清理，對於工作推進，不遺餘力，現已將集中在滬清理之偽行各單位各項存款清查完竣，除敵偽性存款另案處置外，非敵偽性之存款及本票等，即將着手發還，頃聞該區處，不日登報公告，幷分函蘇州，南通，松江，太倉，常熟，崑山，無錫各縣政府佈告周知，俾各地存戶明瞭發還手續，茲探悉其公告內容如下：（一）發還存款之偽行各單位偽中央儲備銀行之上海分行，蘇州支行及滬西，滬南，南通，松江，太倉，常熟，崑山，無錫等八辦事處。（二）發還存款之範圍：㊀金融機關存款準備金。㊁同業存款。㊂定期存款。㊃活期存款。㊄存款本票。㊅保付支票。㊆往來存款。㊇特殊本票。上項金融機關存款準備金及同業存款，本區處早經遵照前財政部京滬區財政金融特派員辦公處規定給繼發還，其尚未領各戶，現仍依照此項規定繼續發還。（三）各存戶（包括本票持有人）申請手續，應先向本區處索取申請書，依式填製後，連同偽行原製之存款摺據或支票本票，（如留有印鑒者仍須使用原印鑒）一併送處核辦，發還存款金額以偽行賬面記載為準，如有舛錯，另行核付，倘有摺據印鑒遺失情事，應依據行慣例登報掛失。（四）各存戶遠在他縣，不便來滬申請者，得具委託書（如留有印鑒者委託書上應使用原印鑒）委託在滬之商號或個人代為申請，如無可委託者，可逕寄與本區處函洽辦理。（五）本區處為慎重起見，各存戶提取存款，除辦理申請手續外，另備保單，由各戶填具取保，如單證完備，並無其他疑義者，得免具保。（六）各項存款限期自三十五年十月一日起至十一月三十日為止，過期不取，即彙案繳庫。該處處址為上海外灘廿四號一樓，發還時間上午十時至十二時，下午二時至四時（例假日停止辦公）。

本市行莊請求 調整營業時間 財部已予批准

【本報南京廿三日專電】上海市銀行錢莊自九月一日起依照財政部規定改訂營業時間，施行以來頗感不便，故已呈請財政部准予援照南京市之例改為每日自上午九時起至下午三時止，星期六自上午九時起至下午一時止，中午不再休息，確悉財政部主管方面以所請營業時間雖有變動，而每日營業時間，共計仍為六時，與財部規定原則，並不衝突，故已予批准。

呢絨 供少求多 漲勢驚人

呢絨市勢，以麥爾登呢，漲勢最為猖獗，在前後一星期中，猛升達百分之六十，見供少求多，其他各貨亦升勢驚人，因呢絨與外滙有密切關係，而近日謠傳滙價將有變動，致各方疑團不釋，遂有從謹觀望，然市上呢絨存貨本極缺乏，經此搜羅之下，各貨遂一致猛升，市勢亦頗形混亂。

法國派代表來滬 洽購茶葉一千噸

【本報訊】據有關方面消息：我國茶葉對法外銷問題，或即將解決，法方特派茶葉專家來滬，代表法國政府當局來此商談購買茶一千噸，運摩洛哥。又據農行負責人語本報記者稱：本年度我國毛茶產量總數約在六萬箱左右，將於最近期內陸續運滬，現法方欲購綠茶千噸，約合二萬箱，惟購價方面，不敷成本，故此項交易，現尚在考慮研討中，如能成交，則本年度茶葉外銷，將因此獲得解決。（弛）

桐油 足度白油 腳地堅化

紅白桐油，鄉莊貨之去化，自秋涼以後，逐漸步漲不已，且通來幾形陷于停滯之狀態，故交易更有一瀉千丈之概，此後貨入心漸形安定，致市勢迄今未見下，而尤以在國際市場佔有相當地位之足度白油，貨戶愈趨堅俏，致腳地益形堅化。

洋莊茶市 陳貨仍俏

紅綠茶內銷，仍若傳水之勢，趨勢一致站住，惟福州粗毛紅，在本街及蘇錫一帶之雙座買勢中，腳地更堅，洋莊茶市，目前出口行需額雖足，由對於下次之船期，不願臨渴而掘井起見，是以採品質高尚之陳貨，暖議沾染，惜市上存底業已不豐，致人心頗俏，行情動輒升起，結果綠茶特珍眉每担已抬至八萬五千元，陳珍眉，亦曾叩七萬五千元新高價，其他各茶，俱稱鋒銳，茲悉：同孚，裕隆兩洋行，新華，中茶，華茶等公司，刻下猶有與賣戶磋商中。

人絲止疲轉漲 綢緞生氣濃厚

廠絲以人心不振，供求平衡，市呈平穩局面，人三勻度挫小五萬元，人造絲靜後騷動，漲風熾烈，一二〇天橋猛升一七萬元，前途一致看高，綢緞漲無止境，牛氣濃厚，被面再升五萬，其餘亦多被帶堅。

市場動態

木材　洋松因美鈔告漲，杉木因人心轉堅，供少求多，市價大漲，柳安夾板，價又達高峯。

橡膠　未見更動，各貨行市均與上週末相同，趨靜寂之態。

皮革　市勢尚稱平穩，唯一般同業以去銷淡泊，均無納買，交易稀少。

五金　鉛絲市況活躍，採銷頗繁，價甚堅勁，洋元釘元銷殊暢化，餘無榮辱。

捲煙　捲煙昨日又呈堅化，各方趨祇有吸，各牌去化殊暢，並機客暗中活躍，貨源稍緊，結果大英升五千，老刀好三萬五千元，仙女升二萬五千元，美貨亦見好二百元，駱駝升七百元，其餘雜牌亦漲多跌少。

西藥　市況平穩無波，大都無大上落，獨克羅藥粉因貨稀價昇一千五百元。

市場漫談

白煤之狂張　·韞·

白煤塊昨市掀起猛烈漲風，新滬基塊由上週六之六十二萬元升至七十二萬元，焦作塊由六十四萬升至七十六萬元，觀其漲勢之暴，堪以「排山倒海」相喻，而執貨者尚不欲輕易出售，以致交易反告寥寥。

白煤塊掀起如是驚人漲風，據業中人云，係未經燃委會之申請登記，不能自由裝運，然則煤業何不向燃委會申請裝運，以疏來源，若以此為藉口，殊屬牽強之至。否則，向燃委會申請困難，種種受阻，亦應明白宣佈於社會，以求正義之後援，是以白煤塊之狂漲，不外有投機份子乘來源困難活動無疑。

已屆天氣，尚未寒時，煤市投機者，敏感特靈，以市云今多必有大冷為根據，先事搜羅囤積，冀達暴利，腦筋算盤，先人一等，未悉燃委會方面，任令煤市投機者厚利獨肥？抑有所打擊之？吾人亟望該會有以事實證明之。

商報行市

▲九月廿三日(單位法幣元)×跌

▲金鈔外幣

	買價	賣價
開價	二一七·八	二一七·八
最高	二一七·八	二一七·八
最低	二一五·〇	二一五·五
午收	二一七·二	二一七·五
下午	二一九·〇	二一九·三
最後	二一八·二	二一八·七

比上日平　當日四萬三上落

飾金　銀樓飾金　二三·〇〇　二二六·五

收進　出　二三·五〇　二三·二〇（以上萬元單位）

紋銀（兩）　二〇〇〇

銀元（枚）　一五〇〇　一七八〇

美鈔開　[illegible]

最高　[illegible]

最低　[illegible]

正午　[illegible]

下午　[illegible]

港幣　[illegible]

67年港鈔　[illegible]

英金鎊　[illegible]

瑞士法郎　[illegible]

菲律濱　[illegible]

▲利率

中央銀行掛牌每千元　大角

重貼現　五角

拆款日拆　錢業公會掛牌

拆息（千元）　四角

暗息（每元）　一角八分

▲食米（石）（南米市場）

白粳上、中、下；鐵尖上、中、下；羊秈上、中、下；杜秈上、中、下；蕪秈中、下；秈上、中、下；埠秈上、中、下；陰元上、中、下；白元上、中、下；新尖上、中、下　[illegible]

（北米市場）

崑山新粳上；羊秈上特；秈上特；蕪秈上、中、下；埠秈上、中、下；常州新白元上；白元中新；浦東新粳上　[illegible]

▲麵粉　無市

▲雜糧

常州黃豆大、又中、又小；江北杜黃豆；太倉黃豆；南京黃豆；漢口早黃豆；九江黃豆；大通黃豆；常州青豆小；漢口粉青豆；江北青豆；六合青豆；曹娥青豆；平湖揀青豆；寧波揀白豆；崇明沙黃；崇明苞米；黃渡苞米；明光菉豆；九江毛菉豆；又明菉豆；明光紅糧；紹興菉豆；漢口毛菉豆；漢口白蘆；蘇州小麥；崑山小麥；崇明小麥；無錫小麥；下蜀小麥；無錫白麥；南京白麥　[illegible]

▲豆餅

惠山餅；利字餅；餘記餅；源隆餅；天津餅；肥字餅　[illegible]

▲食油

青島大簍生油；又小簍生油；又桶生油；又桶豆油；又新桶生油；大生生菜油；大有廠豆油；僞民生菜油；同德生菜油；山豆油；常州桶豆油；大通桶豆油；蚌埠小車蔴油　[illegible]

▲棉布

美亭士林；雙鶴士林；闊亭士林；大陸藻士林；大陸深士林；紅啟女深士林；一二〇大倫士林；一二〇交通藍士林；一二〇紫華夢士林；一二〇羅漢藍士林；一二〇金九鼎士林；一二〇五倫士林；一二〇家庭藍士林；二〇羅漢安安藍；一二〇裝闊標準布；紫華夢標準布；三磅天馬細布；一六磅榮彈粗布；大陸元細布；藍V細布；神龍細布；優鐵元細布；五福細布；無牌細布；彩球細布　[illegible]

▲紡建呢絨

▲呢絨嗶嘰（單位：碼　·千元）

寶王藍布；星星藍布；大陸藍布；勝利藍布；永固銀牌藍布；飛美人杭空藍布；馬球漂布；合八吉清水漂布；永固紅嗶布；大明府綢；金九鼎絲光洋紗；藍飛鶴羽紗；馬球元色嗶嘰；四君子嗶嘰；電光綢；永固呢；金九鼎清水漂布；三磅ABC細布；天倫大紅；大倫醬布；富樂色布；大明呢；駱駝美麗色布；金榜樂廣美綢　[illegible]

狹幅黃呢；又元大衣呢；七八黃呢；灰大衣呢；元常制服呢；〇一〇元大衣呢；三一元大衣呢；灰人字呢；灰大衣呢；女大衣呢；四三海力司　[illegible]

▲棉紗（單位千元）

42支藍鳳；42支水月；42支寶光；42支日光；32支藍鳳；32支銀月；20支特雙馬；20支特金城；20支金雞；20支特醒獅；20支大發；20支金橋；20支藍鳳；20支豐年；20支水月；20支日光；20支好做；20支金元寶（筒管）；20支特紅蚕；20支雙地球；20支白飛艇；20支立馬；20支天女；20支神虎；20支紅人中；16支光明；16支紅蜂；16支三明；16支奔騰；10支金寶星　[illegible]

▲棉花（司馬担）

白洛去；LSS 又；白洛去；孫力拉；彭家坡；米特林；又高級；籽花　[illegible]

▲人造絲

以上棧交價；浦東火機；南太倉皮花；新周浦籽花　[illegible]下水

120大輪現貨；又牛光；150天橋有光；75金雞牛光；120金三馬；120孔雀；120銀鳥有光；120銀鳥牛光　[illegible]

▲廠絲（包）

（甲）度白廠絲　[illegible]

▲絹絲（司馬担）

中級廠絲五担；又另担；新里干絲五担；又另担　[illegible]

▲絲綿

四〇號雙股；六〇號又；〇號又　[illegible]

上等絲綿担；中等又；次等又　[illegible]

▲綢緞

公發多福被面；美亞被面棧單；又現貨；大綸被面；又格子碧綢；志城格子碧綢；協興群黑白綢；協興群四〇寸綢；大華呢；天香綢；彩之緞；志城華綢；紅邊軟緞；八錢國華綢；八錢麗華綢；七錢雲錦綢；大錢又；杭緞；杭紡；冲電力紡；鋼扣紡；80碼標準洋紡；普通洋紡；隆仁織錦緞；志城無光紡；志城色羽紗；志成BA光明緞；志城C光明緞；華雄綢　[illegible]

▲呢絨（碼）

寶豐「10駝斯錦」；又01馬褲呢；又31華達呢；又01直貢呢；又101嗶嘰；又151又；又西裝花呢；又人棉花呢；華綸501直貢呢；又210嗶嘰；又華達呢；又西裝花呢；又101喀味呢；又39海力蒙；章華山東毛花呢；章華女式呢；英國麥爾登呢；章華西裝花呢；協新西裝花呢　[illegible]

▲絨線（磅）（售價單位百元）

上行價批發下門售

澳洲三股細絨；又四股又；三蜂牌細股；雙貓特；英雄牌四股；蘭花又；300號羝羊；蜜蜂粗絲色；地球牌粗；雙貓牌粗；杜鵑牌又；紅美又；老鷹又；金狗牌又　[illegible]

▲木紗團（碼）

雙洋；鶴牌祖；怡和又；仙鶴牌；飛艇開水味；帆船；眼睛；五福；雙桃；佛手；狗頭；金錢；萬錢　[illegible]

▲棉織品

司買臉襯衫；富樂色府綢襯衫；地球條襯衫；110金八襯衫；五和毛衫；301飛馬毛衫；紹延壽鴨絨；三瓣肖毛衫；延壽鴨絨衫；20鶴棉毛衫；251又；311黑貓牌厚棉衛生衣；211又薄絨衛生衫；111海虎牌雙紗棉毛衫　[illegible]

▲呢帽

40振大鮮燈塔帕；1寸賽球帶興帕；又浴巾；明星毛巾；三角牌毛巾；10三五牌；2000又；3000又　[illegible]

▲食糖

興化白高；又中；又次；興化赤高；又次；漳赤；棉赤；片青高；台青；提莊青；黃崗青；40車白；30車白；生砂；台灣中砂；本廠棉白；福建冰；本廠冰；A字冰　[illegible]

▲南北貨

寺棟桃；白平桃；新西山桃肉開；新津桃開；新漢口桃肉高；又次；新湘潭蓮；金榮高；又次；泰山牌鄄耳；龍口粉高；又次；萊陽粉高；又；新北山杏開；魁蔴竹枝；元紅枝；黃蔴　[illegible]

▲海味

十貝高；又次；鰵魚高；又次；洋菜高；又次；金勾尾高；沙田尾高　[illegible]

▲化工原料

小方蘇打；大中淡；雙帶片；白餅淡；四中淡；片；寮元淡；東小包生粉；老麒麟又；80公斤月牌燒鹼；60公斤美貨純鹼；60公斤月牌純鹼；美貨純鹼；一百公斤月牌；小蘇打（雙包）；一白蘇打（袋）；蘇打（袋）；美力士牌淡水烤膠；卜內門樹膠；美貨硫化鹼；又泡化鹼；紅礬鉀；紅礬鈉；冰醋酸；炭酸鈣　[illegible]

▲染料

三星灰；三僧元；883硫化元；海鷗粽；獅球硃；五馬硃；獅馬醬；大桶硃；三鶴早茵；染閩雲青；吃飯元；硫化元；雙塔灰；十大號地字灰；黑龍粉青光；天官醬；又紅光；和合桃；蔴菇藍；雙獅元；七字雙鶴硃；白水蘿蔔；染闊淡黃　[illegible]

▲橡膠

●靴鞋●

雙錢元口男套鞋；方口又；天足女套鞋；大喜元口男套鞋；又天足女套鞋；雙錢太平等靴；雙錢長統靴；回力男靴；又女長靴；雙錢大力士鞋；回力萬里鞋；又特製球鞋；雙錢皮鞋男底；又皮鞋女底；回力皮鞋男底　[illegible]

●車胎●

雙錢人力車胎；回力又；雙錢元寸自由車胎；又元寸又　[illegible]

▲皮革

上行批另售

下行批價

紅線皮（牛線膠）；●原料●；以上內外胎每隻；黑貓元寸自由車內胎；外貨又汽車胎；雙錢三×元內外胎；以上內外胎每圈；回力淡貨三輪車胎；又淡貨又；雙錢牛人三輪車胎；回力元寸自由車胎　[illegible]

以上批價單位

水牛皮；大阪牛黃牛皮；中阪生黃牛皮；小阪生黃牛皮；以上批價單位百市斤；牛山羊皮；生綿羊皮；以上批價單位張；水牛底皮；12片黃底皮；15片黃底皮；20片黃底皮；皮帶皮；以上磅單位；大黃牛面皮；中黃牛面皮；小黃牛面皮；白牛面皮；以上市尺單位；德美最時黃紋皮；美樹牌黃紋皮；順風牌黃紋皮；洋房牌黃紋皮；金鋼鑽黃紋皮　[illegible]

▲皮貨

以上英尺單位

黃狼皮；獺皮；白獺皮；豹皮；貓皮；花貓皮；胡羊皮；青山羊皮；白兎皮　[illegible]

▲燃料

▲煤類（噸）

新鴻基塊；焦作塊；牛泉塊；白煤小子；白煤屑；白煤灰子；上行批價下行另售；開平一號塊；開平二號塊；煙煤提塊；大同篩塊；基隆塊；上等烟屑；普通烟屑；以上均爲批價

▲煤球（担）

上等煤球；中等煤球；次等煤球

▲柴炭（担）

蘇架炭　[illegible]

▲礦油

上行批價下門售價

松柴；松炭；海門鹽炭；蒲包炭；500度車油；800度車油；500度車油；高級馬達油；高級方蹦油；美孚錠子油；德士古汽缸油；翡哥馬達油　[illegible]

▲液體燃料

上行批價下門售價

美孚汽油；亞細亞汽油；美孚火油；德士古火油；又；亞細亞火油；又；亞細亞柴油；美孚柴油；又散裝（桶單）；又散裝（桶單）　[illegible]

▲顏料

上行批價下門售價

斤童礬血硃；又松鶴血硃；又童礬桃硃；又松鶴桃硃；又捷成鈞硃；又捷臣綠；又童礬黃粉；又虎雲青；又旗城粉綠；2.0%立德粉；22%立德粉又；15%立德粉又；12%立德粉又；A；B　[illegible]

▲油漆（介侖）

工業用各色噴漆；紅白及透明銀光色；汽車用各色噴漆；紅白及透明銀光色；又特黑噴漆；又特藍噴漆；又特白噴漆；罩光AAA；又AAA；又調金油；打底漆油質頭皮紅灰色；又噴漆二度色灰；香蕉水十號特等　[illegible]

▲川臘

米心；牙口　[illegible]

▲獸毛毛羽（老担）

山東羊毛；湖州羊毛；牛毛；豬毛；鵝毛統貨；鴨毛統貨　[illegible]

▲五棓子（老担）

角棓　[illegible]

▲腸衣（桶）

27碼光腸1260副；25碼光腸2600副　[illegible]

▲蔴市（市担）

勁白蔴；成青蔴；黃蔴；苧蔴；綠蔴；美蓉；拷皮　[illegible]

▲茶葉

特貢珍；陳上珍；陳特珍眉；陳針眉；陳特貢；陳中熙門；福建小種；溫州粗紅茶；溫州烘毛紅　[illegible]

▲桐油（千斤）（批價）

▲牛油（司馬担）

上行批價下行門售

本徵洪（桶）；頂西洪（桶）；頂西洪（桶）；蚌埠牛油；本廠牛油　[illegible]

▲豬鬃（司馬担）

本地七號黑鬃；漢口三號黑鬃又　[illegible]

▲柏油（担）

▲國產紙

宋本；塊油；名尖；關油；麻城；尖；毛太；表芯；抗邊；四六屏　[illegible]

▲西紙

西白報紙令；西對開報紙令；又零售；蘇聯白報紙令；又零售；80磅道林紙磅；又零售；70磅道林紙磅；又零售；80磅道林紙磅；又零售；重牛皮紙磅；又零售；40磅凡牛皮紙令；西白打字紙；又零售；維牌西色打字紙；又零售；西白有光紙令；西紅有光紙令；又色有光紙令；又零售；綠昌玻璃紙令；又零售；又玻璃紙令；又零售；美白透明紙令；又零售；新聞版紙令；又零售；高梁臘紙筒；曾鐘又；開成鼎牌臘紙　[illegible]

▲教育文具

▲紡織材料

82×2花棉市布塊　又另售斤（市担）（單位每塊約三千張）

▲五金

手心牌鋒刀（先令）；一寸鐵釘又；一寸白鐵管；三星鋼絲；金城印色油；58.1三合；人頭牌布；洋元百市斤；又30.85百；寸洋釘　[illegible]

▲銅鉛錫鋁

鉛市担；錫市担；青鉛；白鉛；條生銅；黃紅銅；紫紅銅；關鋁；錫　[illegible]

▲鋼鐵

鋼板；鐵板；26號大馬口鐵（箱）；洋元鐵百市斤；24號又箱；小又箱；三角鐵順；大分路皮順　[illegible]

▲箔燭

普車；的車；方頭　[illegible]

▲建築材料

克納衣鋼絲卷（合）；小牛皮BYK（方呎）；小羊皮（打）；28G鐵絲鋼絲布；錫林須夫（箱）；美貨錠子油（五介侖）；180z皮帆白帆；德國伯樹膠（磅）；中一機膠帶每寸層；青磚（萬塊）；瓦（又）；紅瓦（千塊）；石灰（担）；黃砂（噸）；美貨水泥50關羅　[illegible]

▲木材

24又；西洋松方片；洋松片子（尺）；柚木（尺）；柳木（尺）；大來柳安（尺）；杉木大條子（尺）；杉木小條子（尺）；劍安三夾板（塊）；本松片（尺）；紅尾五分紅柳板（丈）　[illegible]

▲電器材料

美國貨皮綫；又外又；58碼鳳凰花綫；72碼外貨又；膠木開關燈頭打　[illegible]

▲化妝品

三星牙膏（羅）；先施牙膏；固本牙膏；白雪牙膏；四合一香皂；美敦香皂；裕華片（箱）；命魚香粉；大號蝶霜；小號又；大號白雪；大號雙嘴香水；二號又；白熊脂；夜來香香水；雙妹花露水；無敵方盒牙粉；無敵牙粉（盒袋）；浪琴頭油；果人髮蠟；雙鐘指甲油；貝林頭油　[illegible]

▲國藥（每斤）

十支西箱歸；十五支又；西包歸；四十支只歸頭；大刀附；明附片；附片；黃附塊；川羌；西羌；撫茄芎；茜王；刁芎；正甘松；別甘松；川柏面；原川柏；川練子；原川練；特揀膝；頭又；二又　[illegible]

▲參燕（每斤）

別直　[illegible]

▲沉香（斤）

上銀耳；頂銀耳；特頂；銀耳王；上片；頂片；頂頂片；上冲原；冲原；頂又；頂上又；頂頂龍牙；龍牙白燕王；地字一五枝；又四〇枝；又三四枝；又二〇枝　[illegible]

▲印泥顏料（兩）

極品頂沉水；頂府條沉水；副直又；小直又；神條沉水；原統沉水；神中塊沉水；光小沉水；毛小頂沉水；將軍盔沉；頂極品牛沉；頂直條牛沉；子字雙頂沉六片；孔字頂沉水片；宙字沉水剖片；卯字沉香片　[illegible]

硃砂粉；一錢硃砂粉；五錢漂鉛粉；一錢胭脂膠；一錢花青膠；散花青膠；一錢硃砂膠；一錢赭石膠；一錢綠膠；一錢輕花青膠；一錢輕胭脂膠；一錢輕硃膘膠；一錢輕赭石膠；一錢上月黃；一錢平頭青；一錢平二青；一錢平三青；一錢平頭綠；一錢平二綠；一錢平三綠　[illegible]

▲西藥

紙聽孟山都糖精；雙桃牌糖精片；老鼠牌〇六；淡〇六；阿斯匹林片；加當片；滅疥油；阿的平片；皮冷丁針；（十萬單位）配尼西林（施貴寶）；消治龍片；美貨〇六；又5cc針；維他賜保命男針；好立生丸；鯊魚賜保命針；凡拉蒙片；小九一四藥膏；沃古林眼藥水；科發痧藥水（新）；萬命油；八卦丹；惜花散〇六；維魁令丸；目滴露眼藥水；蘇力維他丸；艾羅補腦汁；愛爾多錠；媽媽多兒；安利保心200片；孝立平五十片；安康賜保命補針　[illegible]

▲捲烟

上午　下午

前門；大英；老刀；仙女；五華；美麗；白錫包；金鼠；白關地；大高樂；中高樂；二克雷斯；三克雷斯；小金鼠；哈德門；米許林；飛馬；銅鼓；泰山；雙樂；三秋海棠；四百萬金；三大金剛；大保險；紅金；紅雪；大咖啡；咖啡；霞山；總會；金錢；仙樂；三貓；銀行；總司令；三星；吉普卡；先令；黃金龍；三王；新皇后；馬力斯；駱駝；羅佛爾西；六·根；吉士；吉爾西；莊力克；博士；五華20支；　[illegible]

▲菸葉（磅）

美國菸葉上等；貴州又超又團觔；許州又超又；又頭又；又優又　[illegible]

▲火柴

美麗；鳳凰；玫瑰；車輪；南京；金鼎；老虎；寧波；上海；國光　[illegible]

▲肥皂

上行批發價以箱計　下行另售價以盒計

120固本；藥刀；光明；祥利；藥利；牛頭　[illegible]

▲洋燭

上行批發價以箱計　下行另售價以條計

黃鱗牌；1000黃鱗牌；南陽甲等；南陽鶴心；大藍花；150利華肥皂；200日光　[illegible]

▲鮮蛋

上行批發價以箱計　下行另售價以隻計

大號鴨蛋；中號鴨蛋（千隻）；中號雞蛋（千隻）　[illegible]

▲糖菓

三斤裝西雙歡水菓糖；三支換西雙歡水菓糖；三支西瑞西水菓糖；100西瑞西棒糖；二打美佳軟糖；二打綠寶軟糖；一斤太白園白蘭水菓糖；二打太白園綠寶水菓糖；三斤散裝白脫司各去　[illegible]

▲酒類

紹京大遠年善釀（六五斤）；紹加大遠；又竹葉青；又元紅；又加飯；又上等干陳；又普通又；蘇加大上等干陳；一上批發價一；紹遠年陳酒　另售；花刀（又）；京莊（又）　[illegible]

▲燒酒

單位：（每罈五十斤）

天津高粱；平色桶申燒；蘇糟燒　陳；又　新；紹糟燒　陳　[illegible]

▲食鹽

上批價市担下另售斤

淮鹽；南淮鹽；海鹽　[illegible]

▲魚類

單位（百市斤）

青魚；草魚；鯿魚；白魚；花鰱；鯽魚；鯉魚；甲魚；橫占；鮑魚；鱸魚；白鯗；鰳魚；黃鱔；大黃魚；梅鰻；米魚；海禿；力魚；小黃魚；鱟魚　[illegible]

▲罐頭食品

利比士鹹牛肉；梅林又；美貨啤酒；上海又（退瓶）；怡和又（退瓶）；一磅冠益辣椒醬；四兩又；一斤冠益蕃茄醬；一磅冠益架喱粉；冠益幼滑芥末；一磅冠益辣醬子；國貨咸司開；美貨咸司開；梅林全蜊；SW咖啡；合爾蒙咖啡新貨；馬克斯咖啡新貨；CPC咖啡新貨；ABC咖啡新貨；利比士桃子；又生梨；SW桃子；SW生梨；S&W青豆；SW玉蜀黍；合爾蒙鮮果；又文且；又桃子；梅林波羅蜜；又枇杷；又煉乳；大三·小小；利比士牛乳；花牌牛乳；鷹牌牛乳；金山牛乳；太平洋牛乳　[illegible]

鯧子；鯽魚；白古；鰻魚；黑魚；河鰻；板鱟；門鱟；三笑；蚶子；尺魚；長林；青蟹；皮子；海蜇　[illegible]

青島劉英三先生：快函敬悉，即日起已照辦刊在務項後，請查閱爲荷。·編者·

市商會公告欄

填表格

尚公說法　·尚公·

從事工商業者最怕的事是『填表格』。做偽當道時不去提他，祇說目前，登記也，申報也，無一不需『填』，『填』起來無一不是三隻五套，做生意的知道你葫蘆裏賣底甚藥？只索不『填』。結果，『填』了不過如斯，不『填』也不過如斯，以後就休想教人『填』；反之，『填』了倒找着了麻煩，不『填』反而無災無難，自然以後也別想叫教人『填』；再進一步，不『填』不能『過門』，『填』了也還是不給你『過門』，那要『過門』就必需另『填』『過門』。這是工商業者眞正怕『填表格』的原因所在。說起來眞够傷心！

牙行經紀之登記，是屬於『不填不能過門』之類的。你知道登記時要『填』多少『表格』？第一，是申請登記的申請書；第二，是登記事項的登記表；第三，是登記人所具『登記是實』的切結；第四，是同業兩家担保登記人『登記是實』的保結；第五，是申報營業牌照稅的申報書。這僅僅是對財政局一個機關所需『填』的『表格』；此外像向社會局『填』報商業登記，向直接稅局申報開業；再，向財政局申請發給營業稅調查證等等，都是牙行經紀商在開業時應該逐一『填』呀『塡』的，報一個一明二白的。試想爲了這些『填』，要化多少人力？多少紙張？而最要緊的是，要『傷』多少『腦筋』？

我眞不懂：行政當局何以恁然重視白紙和黑字？『填表』一元化，豈不省了許多事？爲了這些『表格』，商人要『打』多少『招呼』，而『官家』要在程序上兜多少圈子，『官家』捫心想一想，究竟『填』這些『表格』有甚麼用處？

『填表』怎的一元化哪？簡單得很。社會局職掌工商登記，那就由社會局專主其事。商人填了一份『表格』後，由社會局依法揀那些必需由財政，工務，公用，衞生，等局先行核准的行業，送給各該主管局核批，俟主管局核定後，再由社會局核發登記證。這樣，『疊牀架屋』，而『市廛不驚』，行的慣了，商人也就會把怕『填』的心理掃除。外人譏評我國國家，其實，而今大小機關誰個不在認眞辦統計哪？辦的不得其法，把資料和他的正確性都跑了，自然就無法『統』而『計』之。

大凡『表』填的愈多，則生殺之權亦愈大。商人眞的怕『填表』？別裝傻！會『填』，怕『填』不會。來來來，各位當場的嘩叭嘩叭！

爲請寬放粵鹽濟湘濟贛月額由

南京財政部鈞鑒：據廣州市鹽商業同業公會感電稱，粵鹽抗戰前月產五十萬擔，其時銷湘月額爲十一萬或十二萬擔，銷贛月額爲四萬或五萬擔，抗戰以後，粵鹽月產七十萬擔，乃鹽政總局核定粵鹽濟湘月額爲四萬擔，濟贛月額爲一萬擔，較戰前銷額，祇及三之一或四之一，且粵鹽入湘，須限令搭銷川鹽一倍或二倍，查[illegible]行政院暨財政部於卅五年通過鹽政綱領，對於鹽之運銷，改行自由競爭制度，是從前『引地』制度之限地限額，强迫買賣，現時萬難適用，抗戰期內粵鹽商奉令沈船塞海，搶運鹽斤，犧牲重大，抗戰勝利，未蒙矜恤，反遭抑壓，實有未公，懇請俯念商艱，迅予轉請鹽政總局准予寬放粵鹽濟湘濟贛月額，以維商業而蘇民困等情，查該公會所稱各節，尚屬實情，理合據情轉請鈞部鑒核，准予寬放，以資通融全局，比照戰前成例，寬放粵鹽濟湘濟贛月額，期得其平，實爲公便，上海市商會叩。

（卅五，九，廿三。）

爲請將生油菜油豆油援案免稅一年由

南京財政部鈞鑒：屬會爲棉油工業援糧食業之例，請免征營業稅一年，據情以七月元代電轉呈一案，於九月四日奉鈞部京直二字第二九〇〇號代電內開，查糧食業營業稅免征一年，旨在救濟民食，其範圍自以米麥雜糧製成之粉類爲限，植物油製成品，如桐油棉油等，其原料固非食糧，其用途亦不限於食用，自不能列入糧食等免征範圍，仍應按照普通營利事業征稅，以免紛歧等因下會，遵即轉致棉油工業同業公會遵辦去後，茲據該公會函稱，查本會所屬各工廠，向係製造牛油菜油豆油爲大宗，其牛豆菜油之原料固爲糧食，其用途亦爲民食，理應列入糧食範圍以內，雖免征營業稅，至棉油之原料，雖非糧食，而製油用途則爲民食所必需，且除供應民食外，其過剩之棉油，當可裝運出口，行銷歐洲各國加以清煉後，以代橄欖油之用，是則仍爲食用，且值此獎勵出口之時，關稅尚在明令免征，若准免征營業稅以減輕成本，則大量外銷以挽回漏巵，換取外滙，爭取國外市場，至爲重要，至於桐油，則向係川鄂湘等省裝運來滬出口，本市各油廠從未收購桐子，並不自製桐油，今財政部代電竟將生油菜油豆油等不問，而誤解棉油爲無關糧食，注意於素不自製之桐油，與實際情形不符，本業各廠在目下高利率及原料騰貴之雙重壓力下，均已減低工作，勉持生產，若再負荷巨額稅餉，勢必瀕於崩潰，爲特再函貴會，至祈垂察實情，體恤工艱，據情轉呈財政部，核免營業稅，以利生產，而甦民困等語到會，查該公會請援例免征營業稅之原案，桐油一項，並未列入請求範圍之內，棉油雖在該公會請求免稅之內，由其原料究非糧食，似應分別辦理，屬會一得之見，擬請以雜糧原料製成可供食用之生油菜油豆油等三種爲範圍，援照雜糧製成品免稅一年之成例辦理，雖範圍較原案稍形擴大，而於原料爲食糧之標準相符，應請鈞部採納施行，准予照免，曷勝企禱。上海市商會叩皓。

公函

爲參燕業完納牌照稅請免送資產負債表附件由

逕啓者：據本市參燕商業同業公會函稱：茲據各會員號先後報稱：現有財政局人員，分發營業牌照稅申報書，限令於五天內填報，並須附有資產負債表，及財產目錄等件，本業商號，大都屬於舊式組織，對於會計上之繁複，書表每欠明瞭，較小之同業夫妻父子，聊以餬口更屬無從說起，牌照稅係按資本額課征，商號等資本若干，有公會登記可查，又有營業稅所得稅之申報表可憑，決不能忽多忽少，而有短報逃稅之虞，負責表等用以表示盈虧之趨勢，並不關於牌照稅對象之資本額，似可免予附送，應如何請求之處，敬請貴會指示等情；查核所稱，確屬實情，近時稅目繁多，稅額奇重，商民已有不勝負擔之苦，而於手續方面，則又好高騖遠，求全責備，無所適從，實與恤民便商之旨，背道而馳，此項營業牌照稅，近譯九月十四日商報登載，貴會通告，原以本月月底爲限，今財政局人員，又驟示兩歧，急於星火，不勝遺憾，想本市應領牌照稅之商店，其中不乏與本業感有同樣痛苦者，可否請求貴會代爲請命，函商市財政局將申報手續，力求簡化，如有不能備具負債表等件者，免其附送，以期易於遵辦，庶幾商民急公樂輸之忱，不至因無法辦理，而竟遭埋沒。敬祈查照施行，並懇賜復遵循爲荷，等語到會；查該業商號，完納營業牌照稅，所報資本，既有公會登記之原案，及所利得稅申報表可憑，似已足爲依據，並查本市營業牌照稅征收細則第四條第二項：『營業人所報資本額，如認爲有疑義時，得依其向直接稅局所報資本額，爲課征標準。』即中早有明文規定，更不難依據辦理，至資產負債表，財產目錄等件：本爲表示盈虧計算資本之標準，章則所利得稅之稽征手續上，確有其必要，但牌照稅祇計算其資本，不問盈虧，各該商號，即使缺此附件，亦與征稅手續，毫無妨礙，年來復式簿記之運用，猶未普遍，其每年決算時，能製作資產負債表，損益計算書者，除金融業及公司組織之新式企業以外，實不多見，本年稽征卅四年度所利得稅，所以力求簡化者，此亦其最大原因之一，該公會所請免送資產負債表，財產目錄等附件，此事與貴局征稅方面，並無所損。而於商人方面，便利不少，否則勢必臨時延聘會計人員，查帳添製，以符功令，時間方面，經濟方面，均有損失，此種情形，非獨該業一業如此，而領照納稅之時間，甚至添因附件不及提辦之故，或致反須酌予延長，在公家方面，亦殊無益而有損，用特據情剴切奉商，務希惠允見復爲企。此致

上海市財政局

經濟常識

楊蔭溥主編

區別關稅【五】

此外，殖民地對其母國有特惠者，例如（一）美國貨品輸入非列賓之完全免稅；（二）意屬愛里特里亞對普通外國貨進口課稅爲值百抽八，棉織物值百抽十，糖及油等値百抽十五，而對於意大利之進口貨，則一律值百抽一；（三）西非等殖民地優待減稅之數則爲百分之五十至百分之八十不等。要之殖民地與母國之關係，隨二者關係之日漸密切，其所給與特惠之部分亦愈多。今再以澳洲爲例，其在十年間優待英國貨之種類，約如下述：

優待稅減少一九二年關稅中一九一四年關稅中一九二〇年關稅中原稅之數　優待貨品種類　優待貨品種類　優待貨品種類

百分之五	二三七	三〇三	二四
百分之七·五	四	三	——
百分之十	一〇	一二〇	三六七
百分之十二·五	——	——	二四
百分之十五	——	——	一三六
百分之二〇	——	——	三二
優待貨品種類總數	二五一	四二六	五八三

十年間不僅對於英國貨物減稅稅率增大，而優待貨品之種類亦加多，在一九一一年優待貨品種類僅爲二五一種，而一九一四年則增爲四二六種，一九二〇年則更增至五八三種矣，在一九一一年減少稅率百分之五者有二三七種，而減少原額百分之十者僅十種；至一九二〇年，則減少原額百分之五者僅二四種，而減少原額百分之十者則增爲三六七種；不僅如此，減少原稅率百分之十五者尚有一三六種，減少原稅率百分之二十者，尚有三二種此後二者皆爲在前此一九一一年優待貨品所未有者，由此可見其優待之部份與日同增也。

以上多爲殖民地與母國及其他殖民地間之特惠關稅，其他母國對殖民地亦有特惠關稅之設置者，如一八九二年法國所頒佈之關稅法，規定凡本國殖民地，領地，保護領之直接輸入品，其輸入稅照一般稅率減半征課，即爲一例。

總之，特惠關稅者，除獨立國間之互相關稅而外，多爲母子國間關稅之特惠。以帝國主義之經營殖民地，可分爲三個時期，自十六世紀初至十九世紀上半期爲重商主義全盛時代，此時各國對殖民地之關係，以爲除爲母國之財富收入外，別無其他存在之目的，因之殖民地對於母國當以最廉價出售其物品，而以最高價向母國購買貨物；母國與殖民地間之任何商業關係，他國均不得參加，此一時期爲殖民地商業專利時期。然自美國獨立以後，法國革命興起，自由主義學說風靡世界，殖民地之商業專利政策乃行取銷，而自由放任之殖民地貿易政策乃起而代之。自十九世紀末葉以後，保護政策又盛行一時，自足自給之經濟思想乃爲各國所接受，然以蕞爾一國，原料已供給與產品之製造已不能滿足一國之需要，遑云自給自足；因而乃有集團經濟之發生，以補救一國之不能自給自足；於是殖民地之商業政策，因之又進入一新的專利階段。爲求增進母子國間之經濟關係，除却盡量設法使子國之關稅與母國同化以便利貨之流通外，最低限度，亦有母子國間商品流動互相特惠之利益，設非如此，則足以阻礙彼此間貿易之往來，而兩國之經濟關係亦將因而疏隔，集團之經濟之目的，即不能達到。各殖民地與母國間之所以有特惠關稅之設者，蓋在此也。

三　區別關稅之評價

區別關稅之種類，有上述七種，然其爲保護貿易政策之產物，抑爲自由貿易政策之產物，不可一概而論。國定外加關稅，海運獎勵關稅，而接輸入外加關稅，固爲重商主義下之產物，而有保護貿易之性質；然相殺稅，報復稅，傾銷稅，則近乎自由貿易之性質，因其精神在抑制他國之保護，矯正他國之排外思想，以維持增進國際貿易之自由。至於特惠關稅，其本質在撤消母子國間關稅之阻礙，以謀交通之自由，進而促成彼此貿易之自由也。

前已述及，國旗外加關稅與海運獎勵關稅，爲一國因海岸綫甚長，爲圖航海業之發展與海權之繁榮而設施者，此爲重商主義時代之遺物；近代雖仍有行此制者，然大半爲其同性質之他種法所代替，如以造船獎勵金代替國旗外加關稅，以航海獎勵金代替海運獎勵關稅是也。蓋獎勵金與關稅之設，其作用雖然相等，然其影響則大不同，獎勵金之設可以發展航海業，繁榮海港，然除此以外幷無其他惡劣之影響；而關稅則不同，一方面，一方面固亦可達發展海業繁榮海港之目的，他方面亦易於引起對乎國之反感。若對乎國用同性質之關稅對本國施以報復，則本國海業之發展將受到壓力，因之各國現在之關稅法中，大多盡量避免此種性質關稅之征收。

此外，關於報復稅，相殺稅，傾銷稅之採用，亦有足述者。考此種關稅之目的，原在矯正他國之排外思想，抑制他國之保護政策，而謀自由貿易之增進，然若他國不知悔改，則此種關稅之征收，不僅不能達促使對乎國反省之目的，反而有刺激他國亦出同一態度之危險。如是，勢必增長各國間之惡感，國際戰爭之發生亦不在遠，故在行使此種關稅之時，不可不特加注意也。

或有曰區別關稅採行之結果，皆有趨向保護政策之危險，吾人亦同情此說。然當特別注意者，須區別關稅如何發生之問題，而爲保護關稅之問題，而爲落後國工業發展之武器之一致爲關稅，不正當貿易武器之一，亦在關稅。在上述種種區別關稅戰爭，或增加各國保護之實力，然當自由貿易不能達到而有足以妨害自由貿易之措施在時，吾人不妨採以毒攻毒，以惡止惡之方式，而促使世界貿易底於健全之發展。區別關稅確有增加各國貿易往來之不便，然在國際貿易未臻於健全發展之前，區別關稅之存在，尚大有研究之餘地也。（完）【鄭洪林】

各地經濟

武漢通信

本報特約通信記者·梅道義

高利貸的喪鐘

十三億大騙案揭破後 註定地下錢莊的末路

轟動武漢乃至全國之十三億元騙案，從上月十六日揭發以來，截至本月十二日宣判時止，共二十七天，漢口地方法院費了九牛二虎之力，才弄出一個結果（主犯張五婆，王蘭飛，王趙氏，覃飛之妻），以預謀詐欺罪各處有期徒刑七年，並付假執行，而那一筆軍的細軟財物，黃金美鈔等，却不知歸處，這個結果，就法院說，是麻煩了；就法律說，是引用了最重的條文判決了，可是就成百成千的債權人來說，眞是呼天天不應，呼地地無門，只有跳江的跳江，服毒的服毒，夫婦離異，婆媳爭吵無已。

這騙案說明了高利貸的可怕，也公開地暴露了都市的罪惡，漢口商場的危機！而操縱這個事態的機構，便是所謂「地下錢莊」。漢口市錢莊現已掛牌公開營業者五十八家，已較各大都市爲多，它用高利（日拆六元七元不等甚至有高至八元者）吸收存款，於是游資大量集中錢莊，商業銀行，已望塵莫及，國家銀行更瞠乎其後矣，錢莊復憑藉其貨款手續簡單，不要抵押，勿須四聯總處核准的優點，大量放款，一吸一放，漢市商業，早已蒙上一層陰影，公開錢莊要備案，能否核准又成問題，要有固定的行址，要有開支，不划算，於是多如牛毛的「地下錢莊」（據估計有二百餘家）應運而生了，十三億元騙案的主犯，便是「地下錢莊」的主使者，地下錢莊，本着積零爲整的策略，披上「搭會」互助的袈裟，同時用月息大三乃至大五的利息，以廣招來，起初按期付息，俾裝信用卓著，一般頭腦簡單的人民，固然經不起高利的閃耀與誘惑，即中學校長，司令官太太等亦逃不脫預設陷網，唯好運不長，原形易顯，漢口商場，便如此這般地閙得鳥煙瘴氣了！

高利貸總樞紐 吸盡工商膏血

大商店營業收入 不敷當天的開銷

款，是以高利吸進的，放出來自然要高，正如水高船高一樣，漢市商業的不景氣，從商會負債的數字，可以看出，而大百貨商店，綢緞公司，小如油條豆漿鋪店，每日支出的利息，在二百萬元以上，××綢緞公司，每天開支及應付利息，需一百六十萬元左右，而每日營業收入，僅八十萬元左右，請問這個算盤如何打法？似此情形，商店如何不關門大吉？半月來漢市街頭巷尾，談話的資料，總不外「倒會」的消息，不過這些都是幾百萬或千萬，不太引人注意罷了。

跟着十三億元騙案的發生，銀行放款緊縮了，錢莊生意蕭條了，於是市場籌碼不够，頭寸調動欠靈，大商小賈，在高利緊逼之下，不得不將原用「利貸進款子所囤儲之貨物，大量賤價拋售，企圖渡過這一難關，因此：一這個年頭，生意難做，」便成了商人們的口頭禪了。

湖北省政當局，當然不能坐視，社會處舉辦小本工商貸款，數字是一萬萬元，然杯水車薪，何濟於事，田糧處開設貸座說會了，但結果如何，尚在未定之天，總之，類似十三億元騙案之現象正在各大都市共至普遍醞釀中，而禁止高利貸不禁止，是很危險的，當從取締不法錢莊始。

（九，十七寄於武昌）

香港通訊

本報特約通訊記者　英冰若

墨金到港達十萬兩 收購有人價難下跌

從右表，可知墨金開始到港後，金價並未見跌，昨十八日反見微漲，原因是香港黃金現貨甚渴，而墨金元改鑄金條，仍需時日，貨主居奇不易解放，亦不一定在港拋出，向上海拋出，在香港買入港紙，更爲上算，同時聞說，墨金到港，政府不准起倉。市面一般投機者，遂借題發揮，乘機軋高。

但據某大銀行查詢大道中某買到墨金之銀號，却謂上述傳說，殊非事實，究竟如何，自屬疑問，惟黃金價由最低三三八，曾漲達最高三五〇·五，易水却由上午之二五〇元，跌至下午之一四〇元，十七日易水亦由三四〇元，跌至二八〇元，則標金現價，似難向政府買入美滙都不易，故各地一節淡三圩」，中秋後的香港金融市況，竟亦不能例外，各日收市價，表列如后：

日期	標金		美鈔紙	國幣
十一	三四五·五	易水上午二六〇元下午二一〇元	四八六	一四九·三七五每萬
十二	三四四·七五	易水二二〇元	四八六	一四八·七五
十三	三四二五·	易水二二〇元下午一八〇元	四七五	一四九·三七五
十六	三四一·	易水一八〇元	四七四	一四八·一二五
十七	三四一·	易水上午二五〇元下午二九〇元	四六八	一四四·〇〇〇
十八	三四七·	易水上午三四〇元下午二八〇元 易水上午二五〇元下午一四〇元	四八五 四七二	一四四·〇〇〇 一四三·五〇〇

墨金來港，對我國僑滙，也不無影響，因墨金到港，僑利類厚，同時有不少美貨，到港估化算，但不論在內地，在香港，向政府買入美滙都不易，故各地當狼狽，「能知三日事，富貴千年」，亦可見市況之不易捉摸了。

十八日反見回起，弄到不少人相傳出後，本港投機者放空甚多，能夠跌，可是，自墨金到港消息計，統在十萬兩以上，故金價可[illegible]

東北金融概況

通貨跟着膨脹到東北 收兌僞滿劵正計劃中

關內外的物資交流，只靠着單幫的奔走，戰火正酣，物價騰漲，百姓倒懸，不知何日能解？

本報特約通信記者 孫星源

【瀋陽通訊】東北幣制，自「八一五」光復後，非常紊亂，僞滿券汔今仍照常流通，蘇軍軍票，流通券，並規定流通券，省流通券，與僞滿券一律等價行使，在同時，國軍接收後，發行甚多之中央銀行本票，物價飛升，中央銀行又發行三種通貨，其數字之龐大，可以想見。通貨膨脹結果，物價飛升，生活之艱苦，有非內地人士所能想像者，本年八月間，東北經濟委員會，當時發動市面收兌紅軍票，當時並不即付現，凡五千元以上者，先發存單，一時銀根緊緊，迄至最近，始將存單兌現，今流通券，載至現在，紅軍票已告絕跡，但僞滿洲券，而印有「大日本帝國」字樣之貨幣，依然暢行無阻，光復周年，敗跡依然，當局固有一時不能處理之苦衷，然幣制之混亂，亦可概見。

東北流通券發行之初，規定流通券一元，折合法幣十三元，因流通劵發行過多，價值日降，發生暗盤，本月十日行情，流通劵一元，僅合法幣九元五角，且有按九元折收者，一時漲陽，長春，錦縣，山海關，以及平津等地，作法幣兌換流通券之投機生意者，頗不乏人，關內之貨幣，向東北流通，而關外之貨幣，却無法流回，以致貨幣不同，而有不同貨幣價值與區域價格，以東北的物價，本國貨幣之內，流通上發生了兩樣的價值，一個國家之內

關內外祇一城隔之隔，因貨幣價值不同，物資亦不能暢通，東北之雜糧，大豆，豆油，豆餅，堆積如山，秋收又甚豐稔，行將腐爛成黴，國軍民食賴之，關外所缺之棉花，棉紗，棉布，及其他日用品，又不能自關內南運。東北倚大市場，僅賴單幫小販，零星肩負，實太可憐。東北經委會最近已公布一「關內外貨運暫行實施辦法」，不過事皮毛，不應需求，交通事故又時常發生，貨運辦法，幾等具文，尚不能發揮其作用。惟盼北甯

路全綫暢通，以期關內外物資交流，流通劵黑市交易，十六日特公布「東北經濟委員會限制」法幣兌換比率，即關內滙平津者，以流通券一元，等於法幣十一元五角，平津滙關外者，流通券一元，等於法幣十二元，出瀋陽中央銀行分行隨時牌示，並授權中國，交通，農民，等行，以三萬元爲限，公布之當日，黑市交易，較爲淩亂，此次十三比一改爲十一·五比一，是法幣價值提高，流通券價值貶低，市面一時法幣逃避，兌換者祇收不賣，十七日情形略見好轉，但黑市仍極活躍，價格依然徘徊在一比九元五角左右，滙兌開通後，各指定銀行較爲忙碌，但滙率有一元之差，商人仍在考慮中，其效果如何，仍待未來市場之演變，明，據經委會發表，滙率變更後，可發以下作用，一，消弭黑市交易；二，抑止物價上漲；三，防止資金流出；四，控制經濟，培養購買力。不過以滙兌控制，究非盡善之策，其效果如何，尚需一個月以上之試驗也。

（九月十七日寄）

營業稅移交地方接管辦法（續昨）

三，各縣市直接稅機關，應將營業稅地業鋪戶冊，登記冊，及有關文卷簿冊等項，分別造具清冊，交縣市稅捐征收機關。

四，各縣市直接稅機關，應將歷年度營業，歲入預算數，已征起數，欠稅戶，是准免稅戶分別造具清冊。

五，各縣市直接稅機關，應將辦營業稅人員姓名，年齡，籍貫，學歷，現任職務及薪給等項，造冊移交縣市稅捐征收機關。

六，各縣市直接稅機關，所征三十五年度稅款，其於七月份以後者，悉數劃歸地方，其在六月底以前未定尚未納庫之欠戶稅款，應由縣市稅捐征收機關續催繳，繳送國庫。

七，各縣級直接稅機關營業稅部份所有積案未了案件，應在移交期限內趕辦清楚，如確有一時無法解決者，應列冊移交。

八，各省級直接稅機關，應將包括全省歷年稅部份之移交，應包括全省營業稅收入預算數，原辦業務人員，卷宗及有關簿冊等項，連同縣級移交各項，送省政府或鄉鎮，各征所營業稅部份之移交，當地縣市稅捐征收機關，由縣田賦管轄分局負責派員會同接收。

九，各縣市直接稅機關與稅捐征收機關交接手續辦清後，應照本辦法各項規定，造具交接清冊，會報合該省直接稅機關及上級政府備案，各省級直接稅機關與財政廳於該省各縣交接辦竣時，應將全部交接情形會報財政部備查。

十，院轄市營業稅，自三十六年一月起，交由各該市政府接辦，其交接事項，准照本辦法之規定辦理。

十一，本辦法自公布日施行。

財政部令

京財參字第八〇三號 三十五年九月五日（補登）

茲制定契稅移交地方接管辦法，公布之。此令

契稅移交地方接管辦法

一，本辦法依照公務員交代條例並參照各省辦理契稅情形訂定之。

二，各區直接稅局，田賦糧食管理處及各分局，縣田糧處並各縣政府辦理契稅移交，除應依照公務員交代條例外，悉依本辦法辦理。

三，各移交機關如有交代不清，得由接收機關拒予接收，並呈請本部核辦。

四，各區直接稅局及省田賦糧食管理處經辦契稅業務，應移交各該省財政廳或各該省政府所指定之機關。

五，各直接稅分局及縣田賦糧食管理處經辦契稅業務，應移交各該縣政府或各該省政府所指定之機關。

六，委託縣政府代征契稅之縣份，應由縣政府逕自交接。

七，應行移交事項如左：

甲，各區直接稅局，田賦管理處部份

一，造具印信清冊。

二，造具經臨費實領實支及餘存數目清冊。

三，造具積卷及未了案件清冊。

四，造具歷年（三十一年度起至移交日止）契稅配額及實征數，並分支機構已解未解數目清冊。

五，造具契據印製分發及存餘數目清冊。

六，造具各項圖表清冊。

七，造具移交人員姓名清冊。

乙，各直接稅分局各縣田賦管理處及縣政府部份

一，造具印信清冊。

二，造具經臨費實領實支及餘存數目清冊。

三，造具積卷及未了案件清冊。

四，造具歷年（三十一年度起至移交日止）契稅配額及實征並已解未解稅款數目清冊（解款日期及國庫名稱詳明）。

五，造具掃數稅款數目清冊（限經呈准有案者，如未經呈准仍以拖欠公款論）。

六，造具契據領用及餘存數目清冊。

七，造具各項圖表清冊。

八，造具歷年契據存根清冊。

九，造具移交人員姓名清冊。

黃金大戲院　電話 八〇一一四　今夜　遲提放　言慧珠　李少春　高盛麟　沙金火紅七盤猪盜

皇后大戲院　訂座電話（97777）　特別情商今夜合作例戲拿手名劇　譚富英　顧正秋　全部四郞探母　張盛春　楊寶森　李桂芳　戰宛城

天蟾舞台　上海市界聯合會社業捐　李世芳　紅綫盜盒　葉盛章　張雲溪　烏龍崗　袁世海　葉盛蘭　羅成　期待驚人陣容　密切注意下期

中國大戲院　今夜隆重獻演　十四集　血滴子　三場大悲劇　苦是苦得來

共舞台　今夜獻演　第三集　七劍十三俠　郭玉崑寶劍雙進鞘　一吻　鬼　僵屍拜月

大舞台　專設台佈景家　今夜大優待　半價　火燒原野　二本三俠劍

大光明　國泰　南京　美琪　麗都　大華　大上海　滬光　金城　新光　金門　巴黎　都金　西海　忠義之家　四鳳齊鳴　跳舞大王　天國之路　火線英雄　鴛夢重溫　吾土吾民　金記淘　化身妖魔　紅騎大俠　嘯頭英雄　人奇傳　時代音樂　死游擊隊（敢）

聯國　杜美　上海　泰山　西海　東滬　民光　海光　滬山　百老匯　東海　新新　蓬萊　浙江　火燒原野　荒蠻妖婦　蘇聯之光　秦淮世家　續集翻山虎　金鋼鑽　鐵爪紅粉　飄零　沉淵　經堂斬　大砲謀　美洲英雄傳　秦香蓮　黑衣騎俠

大街

馬必跑成
·小販·

爲了跑馬，市政府想出許多理論，市參議會展開激烈辯論，官方找到不少藉口，大勢所趨，馬必跑成，無疑。

實則，跑馬與否，根本並不重要。雖是賭吧，開賭的事情多得很，要禁亦無從禁起。開放跑馬，亦不見得怎樣就此大開賭風。禁止跑馬，亦不見得就能禁絕一切賭風。

眞正理由之所在，即就是你剝了我的皮，我也祇相信兩種：

第一是財政收入；

第二是洋人的意見與主權，不能如對本國小民這樣，不加尊重。

而眞正值得反對的理由，則就是你抽了我的筋，我也覺得祇應該有兩種：

第一是多少市政要舉，不該把此事小題來大做；

第二是市府應有担當，不該提到參議會來，以卸仔肩。

市參會對此事的最合理，最漂亮，最技巧的態度，是將此案不再討論，交由市府自行决定，以免國際都市的上海第一屆市參會，就留下貽笑大方的印痕。

而馬則仍必可跑成，大事無妨。

談談：三少與三多
·徐行·

行政院善後救濟總署上海分署，因爲他所辦的救濟工作太好了，引起市參議員的紛紛質問，分署署長劉鴻生大遭指摘，互相辯駁，詞鋒激烈，彼此間都鬧得面紅耳赤，然其間精彩的說話，層出不窮，最博得市民同情者，莫過於市參議員邵永生所說的三少，與市參議員張學濂所說的三多。

邵永生所說行總分署的三少是：（一）缺少悲天憫人的志願，（二）缺少總理的博愛精神，（三）缺少人類的同情心。

張學濂所說行總分署的三多是：（一）馬路上行總分署的汽車多，（二）物資霉爛多，（三）救濟品變賣的多。

前者的三少，實備得雖然恰當，但因爲這些「三少」是空洞的抽象名詞，署長及全署人員或不免不服氣，斷斷有以自飾。

惟有這後者的三多，均一一有事實爲衆所共見，不但張參議員要作此三多的贊美，一切的市民在目擊這三多情形之下，亦久已被美得像耶穌教徒口中唱贊美詩般的口碑載道了！

古人的三多，是「多福多壽多男子」，很吉祥的字樣，而這「三多」的吉祥字樣，則是屬於行總分署的。我們且分析這三多的事實。

先說汽車多，我們在馬路上所看到的，行總分署的汽車，眞是多得如穿梭，如織錦，所送往迎來者，並不是載的救濟物品，大多是載的人，據說行總分署所屬的各局辦事人員，每天皆用吉普車接送，筆者所居弄中一某君，在行總分署某局中任事，每天不但有汽車來接送，並且某君子女的上學，亦由該汽車接送，可見行總分署所救濟者，乃是他所屬各辦事人員及家屬而已，還成什麼話！

再說：物資霉爛多，倉庫之物，永不出籠救濟，以致霉爛特多。出籠救濟的，就是這些霉爛的物資，並且，據說這些霉爛的東西，反而有益衛生，這眞是海外奇談，外國講衛生的人，一定當年吃霉爛東西了，霉爛物資拋出，尚算有良心的，有時掉包本領高强，眼睛一霎，老母雞變雄鴨，奶粉變成黃豆粉，更成爲公開之祕密。救濟至此，歎觀止矣！

三說救濟品變賣的多，救濟品本來用以救濟需要救濟的人們

秋愁
·辛南·

讀書時代，讀到「秋風秋雨愁煞人」句，覺得好極了，但那時候所感到的好，不過是下了雨，刮了風，就不好出去遊玩，所以，覺得這「愁」字好。

以後，作文章有機會，就把這一句寫了進去，寫信有機會，也寫了進去。

現在，年齡稍微大了一點，可就看法不同了，秋風一陣寒似一陣，秋雨一陣冷似一陣。夏天，還可以勉强支持過去；秋天，一家全在西風裏，可就難過起來。

從前是：「少年不識愁滋味」。而今也，却是：「九月衣裳未裁剪」，滿腔愁緒，「眉間心上，無計相迴避」，眞是：「這次第，怎一個愁字了得」！

武則天的手腕
·匪子·

距今一千二百二十六年前的女皇帝武則天，她是一個不怕反對黨的政府領袖，她很具有本領把反對黨收拾得服服貼貼。

武則天有很厲害有實力的反對黨，在「古文觀止」上讀過了駱賓王「爲徐敬業討武氏檄」一文後，便知道得很清楚。其實，武則天的反對黨，除了徐敬業駱賓王這一集團除外，還有很多的反對她的集團，甚至她自己的臣子長孫無忌褚遂良韓瑗來濟等，亦遭貶竄。所以他生位二十一年當中，共計「大赦天下」十六次，可見她具有控制政局的信心，她更具有政治的天才，能夠駕馭一批[illegible]的女性的臣僚，使他們心悅誠服，爲其所用，像狄仁傑那樣不出世的政治良才，亦甘心爲她的忠臣，終生誓無它。

武則天的對狄仁傑言聽計從，甚至干涉及她私人方面的事，亦皆樂於接受，立時糾正，這是她的具有過人大度。她的對付反對黨寬大，也是以同一大度爲出發點的。

像徐敬業的那樣稱兵叛亂，駱賓王在檄文中那樣淋漓盡致的詆毀，大度的武則天看了之後，[illegible]嘗斥左右大臣們道：「國家內有這樣的人才而不能用，任令他們站到反對政府方面去，皆是由於你們不能眞正甄別人才之過！」我們看了她這樣的說話，乃知道她在二十一年當國時期，「大赦天下」十六次，實在是最好的手腕，反對黨在她的寬大政策下，便不然而然地在每一次「大赦天下」後，成爲政府政策的擁護者！這種寬大政策，就收了大效。

武則天對於國家政策，以至於一己私事，皆能虛衷接受臣僚的指摘和勸告，所以她當國時二十一年的政治，確實能做到合乎天下人民意旨，所以在那時期，反對黨雖多，而毫不能爲害，實在由她具有瑰瑋奇才，能應付這當風雲變幻的局面所致。

「別再把爸爸的腦袋削去半個呀！」—兒子說—

孩子的幽默
·顧志鴻·

△——媽媽不及上帝

牧師的五歲小女兒向她母親說：「媽，你走開，我要同上帝講話。」

「小寶貝，」母親說：「你有什麼話，不能同媽講嗎？」小女兒回答：「什麼事給你知道了，不是罵，就挨打，上帝卻甚麼都原諒我。」

△——不願

七歲的珊三非常頑皮，有一次，她母親說：「你再不聽話，給我走出去，不准回來！」倔强的珊三果眞拿了小書包洋娃娃賭氣走了，一個鄰居攔住她說：「珊三，乖乖地到我這裏來吧。」

「不！」珊三說：「要是我願意乖乖地的話，留在家裏不好嗎？」

△——提早受罰

湯姆上學之前，把弟弟弄哭了，自己却拿了書包想溜，媽媽出來看見，警告湯姆：「等你放學回來，不好好地打你一頓？」

隔了一回兒，湯姆回來了，母親驚奇地問：「你爲什麼不上學去？」

「請你現在打我吧，」湯姆說：「我不願整天地担着心，所以提早回來的。」

△——半火車

米米把客廳上的椅子，搬成一排，算是火車。鄰居張媽過來佔了一個坐位，米米很不高興說：「這是火車啊？」

你就當我旅客好了，」張媽自管自結絨線，不肯走。

「你要到那兒去呢？」米米改換口吻問。

「到南京。」張媽隨意答。

「那麼現在已經到南京了，你該下車了。」

異·相
·心易·

人的相貌，好醜不同，尤其是歷代的大聖大賢，生得希奇古怪，翻開歷史，從頭數起，說來倒也很有趣的。聽說盤古以及三皇五帝，都生得像鬼怪一般，頭頂中間，有條凹形，好似雙峯矗立。你道可怕不可怕。還有「眉分八彩」的帝堯，「目有重瞳」的大舜，「興周八百年」的文王，他是「龍顏虎鬚」，吾們想來，也覺凜然生畏了。

同時周公的「萬能雙手」，竟可反轉搔東西。重耳的脅骨，天生一順，所以稱爲「駢脅」，創造文字的倉頡，胸有四乳。孔夫子的頭頂，好像水盂。漢高祖「斗胸龍準」，項羽也是重瞳子，三國時的劉備，「雙手過膝」，關公面如重棗，丹鳳眼，臥蠶眉，均見得相當異樣威儀。東吳孫權碧眼紫鬚，又見別緻。還有明太祖的相貌，則醜到極點，頭頂鼻子，竟然成個「五岳朝天」。我想：照上述各位帝王大人物的相貌，倘使生在今代，走在馬路上，大家見了，恐怕都要驚惶失措吧？

一則·貪·汚·故·事
一個小錢送掉一條性命
·一知·

「一日一錢，千日千錢，繩鋸木斷，水滴石穿。」這是一位「布政使」大人爲着一個小錢，而斬決犯人的判決書。

事情是這樣的：不知在那一個朝代，有位布政司，他是特別儉，操守清廉，對於僚屬的管理，尤爲嚴厲，布政司所負的實任是管理民財兩政，錢糧的收入，也在他掌握之中，錢糧分上忙，米銀，下忙，三種。由各縣按期徵收轉解，在那時所徵的不是「徵實」的米穀，所徵的是銀子和有孔之錢，每逢陰歷四五兩月及八九兩月，爲布政司衙門大忙特忙之時，因各縣錢糧都解到了，派幹員點收上庫，銀子容積較小，不容易散失，惟有孔之錢須用稻草穿貫，便於提取，大概每串是制錢一千文，但草繩質地鬆，容易斷，那天事有湊巧，在各縣解糧上庫既完，這位布政司恰巧走到外邊來，抬頭望見一個庫吏的耳朵裏，嵌着一個小錢，就高聲問說：「這個錢是從那裏來的？」那庫吏笑嘻嘻回說：「是地上拾來的。」他說：「這是國家的錢糧，不得侵佔絲毫，趕快送到庫房裏去。」那庫吏非但不從，還回說：「一個小錢有怎麼了不得。」這位布政司聽了，不禁大怒，登時坐起大堂，把庫吏打了兩百板屁股，打得血肉橫飛。那庫吏又痛又氣，口裏說着：「你好大威風，不能辦吾一個死罪。」那布政司覺得一錢雖小，總是皇糧，不殺一儆百，實在幹不下去。他立刻批了上面所寫的四句判決書，定了庫吏一個死刑，着即推出轅門斬訖報來，結果是庫吏被殺了。但是布政司根本沒有殺人之權，他只好把經過情形，奏到皇上那邊，並自請處分。皇上看了奏章，非但不辦他擅自殺人的罪名，還用「詔書」着實褒獎了一番，這個事實，也見過正史，可惜我健忘，記不起那一朝和這位布政司的姓名了。

「苟非我之所有，雖一毫而莫取，」古人道德觀念，何等深而且重。但到了現在，貪汚遍地，不足爲奇了，想那時爲着一個小錢，要辦殺頭之罪，那庫吏未免冤屈，此庫吏何不幸不生於今世而生於彼時，今之貪官汚吏，何幸不生於彼時而生於今世，嗚呼，予欲無言！

鴉·鳴·集
·烏鴉·

南方人有句話：「租田當自產。」就是反客爲主的意思。現在根據港發言人謂：九龍租借地，已不是中國領土，所以中國官吏在城內沒有治權了。且別說契約並不是這種訂法。而認九龍不是中國領土一語，眞是豈有此理！所以參議諸公，都響應王局長提議，要求政府交涉收回港九，是最合民意的一件大事。

倫敦電訊說：「倫敦塔中有大烏鴉一對，爲全國年代最久的烏鴉。雄的已經有五十四歲，名「葛立浦」。最近突賦悼亡。倫敦塔管理員，恐怕牠懷㾗傷感，特從勃里貢山運到一頭才十二月的小雌鴉，供牠做配偶，」云。本烏鴉瞧了這篇奇談，不禁覺得我這烏鴉渺小！就是以年齡論，也沒有那麼老。再說本烏鴉就是繁殖不繼，也不會有人來管帳的，別說悼亡不悼亡了。但是我不希望悼亡，因爲我的雌鴉，簡直是我的理想中的最好伴侶呢。

人·馬
·虎翼·

▽……人曉得

市參議會中，爲了有人說了「天曉得」，幾乎掀起軒然之波。在神權時代，固然事事「天曉得」，現在已入於民主時代，就應該「人曉得」了，何况上海人大家都知道「天曉得」的出典。

▽……跑馬

跑馬問題，大致決定了，不過，另一「馬」的問題，我也希望早日解決，那就是馬歇爾特使，在奔跑之下，早日獲致和平，實現統一，免得他老人家再馬不停蹄，僕僕於風塵之中，使人看了過意不去。

有辦法
·布呢·

據說：有某種人，他們常能得到特種便利，不但自己進進出出有吉普車坐，並且太太上理髮館，小少爺上學，大小姐上影戲院，還有小舅子蕩馬路，都是用的吉普車。這是行的閃電化。

他們做起事來，却你推他，他又推開去，今天推，明天又再推下去。這是做的牛步化。

據夾二先生說：那很容易，把他們的辦公廳，搬上吉普車辦起事來，自然會快了。

可能有的事：
·愓·

「航空」遊覽，「航空」結婚，「航空」祝壽，「航空」酒會，「航空」搬家等等，在不久的將來，難免有人要發起的。

攤販改用脚踏車兜賣美式物品，警察也用脚踏車兜捕，好比賽車表演，看誰得錦標？不久的將來，恐怕雙方要借重汽車了。

花亂飛
·何家支著·

第三：奇人奇事錄（四）

金岱英雖然讀到大一程度，山海經，和海外奇談，以及亂說西遊記，也聽見了不少，却不曾聽過這樣的奇人奇事。聽的時候，不住搔頭摸耳，聽完了，人突然坐下去，同時兩隻手把那張像片一撕兩片，法祿的一片，只有金張氏的手了，金張氏的一片，只有法祿的一隻脚了。他笑着問道：你上蘇州去看房子，預備住到那房子裏去住嗎？」金太太像是把剛才嚴肅的空氣裏鑽了出來，見兒子一笑，也報之以一笑道：「那還不成，要等三年，三年以後，你大學畢業了，再問你老子要些錢，娶一房兒媳婦，讓兒媳婦做了你的伴，我才能離開你。那時候，由得我到蘇州，由得我住上海。」金岱英道：「媽的算計倒好。我要問，一部份人住到蘇州去時，你們的稱呼，先告訴了我。」

法祿在旁邊咳了一聲嗽，不會說出什麼來。他似乎在樂敍天倫：一個實際上的老婆，和一個實際上的兒子，誰失敗了，誰勝利了，他都不管，他總是勝利。金太太却又笑道：「改什麼稱呼，我還是你的媽，還是麗英的媽」。金岱英道：「到了蘇州去，他還是麗英的乾爹爹」。金太太道：「這個用不着聲明，街坊看新來了一個家庭，就說一聲老爺還年青，太太更年青」。金岱英道：「我以爲媽是麗英的媽，麗英嫁了法祿，媽就是法祿的丈母娘；麗英是我的姊姊，麗英嫁了法祿，我便是法祿的阿舅，假使仍舊讓我們姊弟稱法祿爲乾爹呢，那麼，麗英變了我的乾娘，媽倒成爲乾娘的娘，好婆了。媽，你[illegible]太多，又是人家丈母娘，又是人家的娘，又是人家老婆，又是人家好婆。」金太太駡了他一聲道：「小鬼，法祿甘祿，法祿是你叫的嗎？」

航輪動態

執信輪今晨駛天津
民聯輪由渝抵上海

△招商局「海鄂」輪於前日下午由天津秦皇島等處來，泊浦東楊家渡碼頭，裝來黃豆一萬一千二百八十一包，玻璃一千六百六十七箱，水泥四千箱。

△又「執信」輪定於今晨由金利源碼頭開天津，裝出郵包四百袋，油墨四十七箱，香烟紙二百五十三箱，火柴一百九十箱，吉普車一輛，影片二箱，洋酒二百箱，魚油二百箱，共計貨物一千五百噸。

△民生之「民聯」輪約於廿四日由重慶抵埠，定於廿六日駛重慶。

△藍烟囪之「格利亞爾納」號由英國來。經蘇彝士運河，新加坡，香港，於昨晨抵吳淞，定於昨晚進口，泊浦東藍烟囪碼頭，裝來乘客二十二人，郵包四百〇二袋，貨物四千噸。

△又「格林司脫」號由利物浦經紅海新加坡及香港等處於昨日下午至滬，泊浦東其昌棧，乘該輪來客有八十九人，載有鋼絲一千捆，硝鈉八百包，漂白粉一千桶，洋鐵皮三千六百箱，鐵絲一千捆，及雜物二千七百六十噸。

△藍烟囪之「安利拜脫」號於昨日下午由利物浦經蘇彝士運河新加坡香港至滬，泊浦東藍烟囪碼頭，裝來貨物四千〇十噸，內有新鈔票七百八十箱。

△勝美之「度納帝」號昨日下午三時由紐約經巴拿馬運河洛杉磯舊金山馬尼剌至滬，泊浦東其昌棧，裝來貨物三千噸，乘客七人。

△[illegible]之「利北羅角」號昨日下午由紐西蘭抵吳淞，約於今晨進口，泊西細砂碼頭，裝來貨物六千噸，旅客十二人。

△「民和」輪夜航六時磨盤石上。
△「民武」輪泊沙市。
△「華同」輪昨五時沙市上。
△「民本」輪泊渝。
△「民萬」輪約九時萬縣上。
△「民勤」輪昨六時漢口上。
△「民蘇」輪拖十二號駁大通上。
△「民聯」輪泊京卸儎。
△「民貴」輪西壩上約過巴東加煤。
△「民康」輪昨六時由渝至宜昌。
△「民族」輪約午駛申。
△「民彝」輪漢卸儎。
△「民穰」輪泊宜昌卸儎。
△「民憲」輪泊宜修。
△「民來」輪泊宜候命。
△「民政」輪石家沱上，約十五時抵渝。
△「華源」輪昨六時渝下。
△「華一一」號泊施家河。
△「長興」輪廿一日到漢口。
△「鴻亨」輪過漳口。
△「鴻貞」輪宜昌上。
△「武康」輪泊漢。
△「嘉安」輪回漢口。
△「三北」輪廿三晨宜昌下。
△「明興」輪過江陰上。
△「鴻元」輪過大通。
△「永瀛」輪離埠開漢口。
△「鴻利」輪泊漢口。
△「江順」輪滬漢線，泊漢口。
△「江安」輪在江南船廠。
△「江華」輪滬宜線廿二日抵滬，昨六時離滬駛京。
△「江新」輪滬漢線昨六時離宜昌下駛。
△「江建」輪在瑞鎔船廠。
△「江漢」輪滬漢線昨六時離蕪下駛。
△「江濟」輪滬宜線，廿二日自戶林潭避風。
△「江亞」輪滬甬線昨離申駛甬。
△「江平」輪滬漢線，泊滬。
△「江寧」輪滬漢線，昨日離蕪上駛。
△「江慶」輪滬渝線，廿一日泊漢口。
△「江靜」輪泊廿二—廿三浮筒修。
△「江泰」輪在瑞鎔船廠。
△「江和」輪滬渝線，廿二日抵宜昌。
△「安華」輪滬湘線，廿二日抵宜昌。
△「江陵」輪泊龍華。
△「海天」輪滬台線廿二日抵秦皇島。
△「海地」輪滬榆線廿日離港駛滬。
△「海玄」輪滬海線昨抵吳淞。
△「海黃」輪滬海線泊海。
△「海宇」輪泊楊家渡卸貨。
△「海宙」輪滬台線廿一日離海口駛申。
△「海辰」輪滬榆線黃浦碼頭裝貨，約廿五日駛秦榆。
△「海宿」輪滬防線廿一日離港駛申。
△「海列」輪滬維線廿日離基駛秦。
△「海張」輪滬維線泊海口。
△「其美」輪滬津線廿一日離大沽駛申，約今日可抵申。
△「黃興」輪滬津線泊津。
△「蔡鍔」輪滬粵線移金利源碼頭卸貨，駛津日期未定。
△「鄧鏗」輪滬汕線廿二日抵滬。
△「執信」輪滬津線，金利源四—五號浮筒裝貨定廿四日駛津。
△「仲愷」輪滬粵線泊金利源一—二浮筒修駛粵日期未定。
△「延闓」輪滬粵線泊粵。
△「漢民」輪滬粵線泊金利源三—四浮筒裝貨，定廿四日駛粵。
△「培德」輪滬粵線昨十一時離基駛申。
△「林森」輪滬廈線泊金利源二—三浮筒卸木板，今移金利源碼頭卸什貨。
△「海廈」輪滬津線廿二日抵太沽。
△「海蘇」輪在瑞鎔廠修。
△「海浙」輪滬津線，已出塢，泊J六—七浮筒，駛津日期未定。
△「海皖」輪滬青線昨下午移鐵路碼頭裝貨，約廿七日駛青島。
△「海川」輪滬青線，泊十八十九浮筒小修，約廿五日駛青島。
△「海湘」輪泊J十—十一浮筒修，今駛瑞鎔船廠。
△「海瓊」輪滬秦線，泊中棧裝汽油定廿四日駛青，秦。
△「海康」輪移中棧卸貨。
△「海嶽」輪泊下游八—九浮筒修。
△「海黔」輪滬津線廿二日抵大沽。
△「海桂」輪滬青線，泊青修理。
△「海粵」輪滬粵線，泊黃埔。
△「海閩」輪滬青線廿二日抵申出港。
△「海贛」輪滬青線廿二日離蕪駛皖。
△「海魯」輪泊龍華。
△「永澤」「永洪」「永澄」「永湉」「永浩」「永洙」輪泊龍華修。
△「永淳」輪滬宜線泊宜。
△「海穗」輪泊J十—十一浮筒修。
△「海甬」輪泊廿二—廿三浮筒修。
△「海豫」輪移泊龍華修。
△「大經」「大綸」輪泊龍華修。

交通指南

問：（一）Princeton Victory（二）Cape Lillibe何家經理，何時進口？

答：兩艘均爲廣東路五十一號美國總統公司經理，第一艘約本月底到滬。第二艘定今明日到。

問：Laura Maersk號何家經理？

答：恐爲本市捷成洋行經理。

問：（一）現往新加坡有搭客船否？（二）手續如何？票價多少？（三）無出生證書能出國否？

答：（一）太古福州號駛往新加坡，但不售客票。最近無船駛往。（二）備具出國手續及一切證書。（三）請向圓明園路外交部駐滬辦事處接洽。

問：（一）最近有船駛廣州否？（二）可否購票，購票手續如何？（三）票價多少？

答：（一）招商局漢民輪今日已駛粵，下次船期，隨時注意本報輪船開行日期表。其他輪船公司現暫無船駛粵。（二）僅限軍公教人員憑證明文件向該局客運課登記，依次購票。（三）招商局四等票價仍照原價一萬八千四百元。頭二三等概不發售客票。

問：Benvor Ilek號何家經理？

答：錦隆洋行經理。

輪船進口日期表

船名	日期	何處來	輪船公司
John Swett	吳淞口外	火奴魯魯	美國總統
Glenartney	九・廿三	英國	怡和
Stanley Mathews	九・廿三		美國總統
Tjitjalengka	九・廿三	香港 爪哇	渣華
Glentsrae	九・廿三	利物浦 新加坡	藍烟囪
Eurybates	九・廿三	英國 新加坡	藍烟囪
海玄	九・廿三	高雄	招商局
其美	九・廿四	天津	招商局
Sahrettrick	九・廿四	印度	大英
Cape Lilibea	九・廿四		美國總統
台安	九・廿四	基隆	四川路六二〇號
Cape St David	九・廿四	阿拔當	亞細亞
Dora Nati	九・廿四	紐約	鵬美
民聯	九・廿四	重慶	民生
華一一三	九・廿四	重慶	民生
Cape St David	九・廿四	香港	太古
海地	九・廿四	高雄	招商局
Summerville	九・廿四	舊金山	順亨
Counelt Trest	九・廿四	洛杉磯	華倫
Peter Mcguire	九・廿四	孟買	美國總統
南昌	九・廿五	香港	太古
Java	九・廿五	太平洋	寶隆
新中國	九・廿五	福州	廣東路147號一ノ一
Mount Gneylock	九・廿六	馬尼剌	鵬東
Hai Hang	九・廿六	溫可愛	怡和
山東	九・廿七	曼谷 香港	太古
Keith Palmer	九・廿八	巴拿馬	羅來
漢陽	九・廿八	香港	太古
Hastings	九・廿八	香港 馬尼剌	華倫
Jane G. Swiasheim	九・廿八	Ris santo	羅來
永生	九・廿九	香港	怡和
Anatina	九・卅	奧斯陸	天祥
Marine Arrow	九・卅	大西洋	[illegible]
Samaffrie	九・卅	英國 小呂宋	藍烟囪
Korea	九・卅	太平洋	寶隆

輪船開行日期表

船名	日期	開往地點	停泊地點	輪船公司
內河綫				
江鴻	九・廿四	儀鎮	四號碼頭	大達大通
來興	九・廿四	九江		江西路吉[illegible]
茂利	九・廿四	舟山 海門		金陵東路十二號
江昌	九・廿四	青龍港	五號碼頭	大達大通
達暉	九・廿四	天生港	三號碼頭	大達大通
鷺江	九・廿四	九江	外灘碼頭	大通
江康	九・廿四	任港	五號碼頭	大達大通
江民	九・廿四	任港	五號碼頭	大達大通
航利輪船	九・廿五	南通 任港		北京路[illegible]
江亞	九・廿五	寧波	金利源	招商局
江蘇輪	九・廿五	寧波 鎮海		江西路十[illegible]
隆大	九・廿六	九江 漢口	大達碼頭	大通
民聯	九・廿六	重慶		民生
華一一三	九・廿六	重慶		民生
大華	九・廿六	寧波	大達碼頭	北京路五〇六號
穿山輪船	九・廿六	寧波	十三號碼頭	天主堂街[illegible]
東海	九・廿六	青龍港	外灘碼頭中滙大樓五〇一號	
茂泰	九・廿七	舟山 海門		金陵東路十二號
華一一四	九・廿八	重慶		民生
華南綫				
新瑞安	九・廿四	福州	大達碼頭	中滙大樓[illegible]號
福建	九・廿四	溫州		中正東路一六〇號四樓
漢民	九・廿四	廣州	老白渡	招商局
民衆	九・廿五	台灣		民生
南昌	九・廿七	天津 青島		太古
Glenstrae	九・三十	香港		怡和
蔡鍔	九月	天津	金利源	招商局
永[illegible]	九月	天津		招商局
漢陽	十・一	香港		太古
永生	十・三	香港	華順碼頭	怡和
濟南	十・五	香港		太古
北洋綫				
執信	九・廿四	天津	金利源碼頭	招商局
海辰	九・廿五	秦皇島	黃埔碼頭	招商局
John Wm Foster	九・廿五	秦皇島		羅來
海川	九・廿五	青島	18-19浮筒	招商局
海皖	九・廿七	青島	楊家渡	招商局
南洋綫				
Grete Maersk	九・廿五	小呂宋	四川路中央大廈[illegible]	
Tjitjalengka	九・廿五	香港 爪哇		渣華
福州	九・廿六	香港 西貢 新加坡		太古
Silvergandal	十・一	馬尼剌		渣華
Tjisadane	十・二	香港 小呂宋		渣華
John P. Holland	十月	馬尼剌	34-35號浮筒	美國總統
國外綫				
George Hale	九・廿四	舊金山	11-12浮筒	美國總統
Hastings Park	九・廿四	溫可愛		怡和
Argonaut	九・廿四	香港 紐約		美[illegible]
Prometheus	九・廿五	香港 利物浦		藍烟囪
Whistler	九・廿五	馬尼剌 新金山		美國總統
Capital Vie	九・廿五	舊金山		美國總統
George R. Holmes	九・廿五	西雅圖		羅來
Marine Leopasd	九・廿六	香港 紐約		美國總統
Tqhn B. Waterman	九・廿六	印度		華倫
Samjack	九・廿七	香港 利物浦		藍烟囪
Kafiristan	九・廿八	澳洲		怡和
Donanatl	九・廿八	紐約 香港		鵬美
Eurybates	九・廿八	香港 利物浦		藍烟囪
Floridian	九・廿九	西貢		美國總統
郵船	九・卅	舊金山 紐約	九江路50號[illegible]	
Glenartney	九・卅	溫可愛		怡和
Pres Jeffison	九・三十	埔沽 火奴魯魯		美國總統
Durham Vie	九月	舊金山	江灣碼頭	美國總統
Monis Shphard	九月	舊金山		美國總統
Dick Hallburtor	九月	舊金山		美國總統
Lake Atlin	十・二	溫可愛		怡和
Non Parell	十・八	舊金山 紐約		美國總統
Anna Odland	九・卅	奧斯陸		天祥
Donald Maclay	九・卅	西雅圖		羅來
Jane Lafitte	十・一	馬皮勒		華倫
Tjisadane	十・一	爪哇		渣華
Vito	十・一	紐約		[illegible]
濟南	十・二	香港		太古
Irisbank	十・六	美國		保和
Lake Winnipeg	十・六			怡和
H.H. Raymond	十・六	西雅圖		羅來
Ocean Mail	十・七	馬尼剌		羅來
Samtweed	十・十	紐約		保和
Glaucus	十・十	英國		藍烟囪
Jacob Luckenbach	十・十	高斯頓		羅來
壽生	十・十二	加爾各答		怡和
Semmex	十・十二	紐約		怡和
Van der Helst	十・十五			渣華
Theseus	十・十五	英國		藍烟囪
Mount Greylock	十・十五	馬尼剌		羅來
Deebank	十・十五	非洲		保和
Mongolia	十・十六	歐洲		寶隆
Frank B. Kellgg	十・十八	哥倫布		羅來
Henry M. Stephens	十・二十	西雅圖		羅來
Preston Vic	十・廿一	舊金山		美國總統
Szechuen	十・廿五	倫敦		怡和
Gelenepp	十一・十五	英國		藍烟囪
Mongolia	十一・十六	歐洲		寶隆
Asia	十二・一	歐洲		寶隆